BEZPŁATNY INFORMATOR MIEJSKI | NR 1 (11) LISTOPAD 2022

Otwock.pl

Historyczny pozew

Miasto złożyło wniosek do sądu o rozwiązanie umowy ze spółką Amest Otwock, która prowadzi składowisko odpadów. Domaga się też odszkodowania w wysokości ponad 122 mln zł. /str. 16

Bezpłatna komunikacja

Od nowego roku zostaną uruchomione bezpłatne linie autobusowe w ramach komunikacji miejskiej. Mieszkańcy Mlądza, Śródborowa, osiedla Morskie Oko i Ługi dojadą bez problemu do centrum. /str. 4

Aktywne przejścia

Na głównych ulicach Otwocka piesi mogą czuć się bezpieczniej. Zostały zainstalowane trzy aktywne przejścia z radarem, który wyświetla prędkość pojazdu i informuje kierowców o punktach karnych. /str. 9

KONIEC „WIELKIEJ DZIURY!”

Rozbiórka ostatniej części samowoli budowlanej w centrum Otwocka tzw. „wielkiej dziury”, dobiega końca. Była niechlubną wizytówką miasta przez ponad 15 lat. Dzięki podjętym działaniom znika w ciągu półtora roku. Jeszcze tej zimy, na fragmencie odgrodzonego terenu od strony ul. Powstańców Warszawy, powstanie miejskie lodowisko. A od strony ul. Staszica zostanie powiększony ogólnodostępny parking.

/STR. 22

WYKAZ TELEFONÓW URZĘDU MIASTA

■ **Prezydent Miasta Otwocka**
Jarosław MARGIELSKI
tel. 22 779 27 92
■ **sekretariat prezydenta**
tel. 22 779 20 01, wew. 302, 127
■ **Wiceprezydent Paweł WALO**
tel. 22 779 38 49
■ **sekretariat wiceprezydenta**
tel. 22 779 38 49, wew. 309
■ **Skarbnik Alicja MATUSZEWSKA**
tel. 22 788 09 99
■ **Urząd Stanu Cywilnego**
tel. 22 779 20 01 do 6, wew. 111
lub 22 779 46 84
■ **Wydział Inwestycji i Funduszy Zewnętrznych**
tel. 22 779 20 01, wew. 100, lub 22 779 33 32
■ **Wydział Organizacyjny i Spraw Pracowniczych**
tel. 22 779 20 01, wew. 169

■ **Biuro Rady Miasta Otwocka**
tel. 22 779 20 01, wew. 305 lub 22 779 28 02
■ **Wydział Budżetu**
tel. 22 779 20 01 wew. 161
■ **Wydział Obsługi Mieszkańców i Podmiotów Gospodarczych**
tel. 22 779 20 01 wew. 142 lub 22 779 27 29
■ **Działalność Gospodarcza**
22 779 20 01 wew. 126
■ **Bilet Metropolitalny**
tel. 22 779 20 01 wew. 135
■ **Sprawy Meldunkowe**
tel. 22 779 20 01 wew. 122
■ **Wydział Nieruchomości**
tel. 22 779 20 01 wew. 195 lub tel. 22 779 46 96
■ **Wydział Gospodarki Komunalnej**
tel. 22 779 20 01 wew. 310 lub 22 779 21 11
■ **Wydział Ochrony Środowiska**
tel. 22 779 20 01 wew. 138 lub 22 779 35 88

■ **Wydział Promocji i Spraw Społecznych**
tel. 22 779 20 01 wew. 170 lub 22 788 37 18
■ **Wydział Planowania Przestrzennego**
tel. 22 779 20 01 wew. 200 lub 22 779 38 45
■ **Wydział Podatków i Opłat**
tel. 22 779 20 01 wew. 192 lub 22 779 24 04
■ **Wydział Zamówień Publicznych**
tel. 22 779 20 01 wew. 107 fax. 22 779 35 89
■ **Biuro Zarządzania Kryzysowego, Spraw Obronnych i Informacji Niejawnych**
tel. 22 779 20 01 wew. 109 lub 22 779 44 90
■ **Biuro Kontroli, Audytu i Nadzoru Właścicielskiego**
tel. 22 779 20 01 wew. 124
■ **Wydział Informatyki**
tel. 22 779 20 01 wew. 222
■ **Stanowisko ds. Archiwum Zakładowego**
tel. 22 779 20 01 wew. 130

DYŻURY RADNYCH

listopad, grudzień 2022 r.
poniedziałek **godz. 16:00-18:00**
Biuro Rady Miasta Otwocka, budynek A

Data	Radny	Okręg
21 listopada	Wojciech Dousa Małgorzata Rock	okręg 4 okręg 3
28 listopada	Urszula Golińska Andrzej Kobus Radosław Kałowski Stanisław Stanaszek	okręg 4 okręg 2 okręg 1 okręg 3
5 grudnia	Joanna Chmielewska Andrzej Gurdziel Ireneusz Paśniczek Ireneusz Wojtasik	okręg 3 okręg 4 okręg 1 okręg 1
12 grudnia	Urszula Golińska Jarosław Łakomski Magdalena Nowak Stanisław Stanaszek	okręg 4 okręg 2 okręg 4 okręg 3
19 grudnia	Wojciech Dousa Małgorzata Rock	okręg 4 okręg 3

Rada Miasta Otwocka

przewodnicząca
Monika Kwiek
radamiasta@otwock.pl

Dyżur 21 listopada oraz 6 grudnia br.
w godz. od 15:00 do 16:00,
po uprzednim zapisaniu się
w Biurze Rady Miasta Otwocka,
lub telefonicznie (22) 779 20 01 wew. 305

I wiceprzewodniczący
Jakub Kosiński
jkosinski@otwock.pl

II wiceprzewodniczący
Arkadiusz Krzyżanowski
akrzyzanowski@otwock.pl

Miejska Rada Seniorów

przewodniczący
Jan Górzyński

wiceprzewodnicząca
Zofia Szarszewska-Sierocka

Przyjęcia interesantów odbywają się
w pierwszy i trzeci poniedziałek miesiąca
od godz. 10:00 do godz. 11:00
w Biurze Rady Miasta Otwocka,
urząd miasta, budynek A, parter.

MIASTO OTWOCK

Otwock.pl
BEZPŁATNY INFORMATOR MIEJSKI

■ WYDAWCA:
Urząd Miasta Otwocka
05-400 Otwock, ul. Armii Krajowej 5

■ REDAKCJA:
Biuro Prasowe Urzędu Miasta Otwocka
Wydział Promocji i Spraw Społecznych
Urzędu Miasta Otwocka

email: informator@otwock.pl

Drodzy Mieszkańcy,

Wspólnie z Radą Miasta Otwocka podjęliśmy decyzję o wydawaniu bezpłatnego informatora miejskiego. Chcemy w ten sposób zapewnić mieszkańcom Otwocka dostęp do informacji o prowadzonych i planowanych inwestycjach, wydarzeniach i wielu innych istotnych sprawach, które dzieją się w naszym mieście. Jest to szczególnie ważne, kiedy płatne, prywatne, lokalne tygodniki przestały być wydawane i brakuje tytułu prasowego poruszającego sprawy ważne dla rozwoju naszego miasta.

Od blisko 4 lat wspólnie z radnymi miasta podejmujemy szereg działań, które mają na celu wydźwignąć Otwock z wieloletniego impasu i stagnacji. Jednym słowem to czas, w którym chcemy uzyskać efekt konwergencji. Działania te prowadzone są na wielu obszarach zgodnie z zasadą zrównoważonego rozwoju. Za pośrednictwem niniejszego informatora chcemy podnieść społeczną świadomość w aspekcie istoty funkcjonowania urzędu miasta, jednostek organizacyjnych oraz spółek z udziałem Miasta Otwocka. Poruszone zostaną także kwestie dotyczące aktywności radnych, prezydenta miasta i społecznych organizacji.

Chciałbym szczególnie podkreślić, że niniejszy informator będzie zajmował się wyłącznie sprawami merytorycznymi i nie będzie podnosił kwestii polityki ogólnopolskiej, które nie dotyczą Miasta Otwocka. Z podobnego założenia wychodzimy od początku obecnej kadencji, kształtując właśnie na tej zasadzie efektywną współpracę między radnymi i osobami z różnych opcji politycznych. Otwock jest przez to swego rodzaju ewenementem wśród samorządów na skalę kraju, bo u nas prezydent, radni Prawa i Sprawiedliwości, Platformy Obywatelskiej, Radni Bezpartyjni rzeczowo współpracują i rozwiązują wspólnie wieloletnie problemy Otwocka. Jak pokazuje okres ostatnich 4 lat, jest to jak najbardziej możliwe i przynosi konkretne efekty. Zwłaszcza w tym przypadku nasze miasto powinno być wzorem dla innych gmin w Polsce. W samorządach powinniśmy trzymać się z dala od problemów polityki ogólnopolskiej, które, w istocie, są tylko czynnikami wywołującymi niepotrzebne emocje i podziały w środowiskach ludzi, którzy są wartościowi i powinni ze sobą współpracować dla osiągnięcia efektu synergii.

Chodniki, ulice, szkoły, czy skwery nie mają znaczków partyjnych. Służą wszystkim mieszkańcom niezależnie od barw politycznych. A rolą lokalnych władz jest wyłącznie efektywna praca na rzecz mieszkańców, którzy ich powołali do tego konkretnego celu. Dlatego też niniejszy informator będzie skupiał się wyłącznie na poruszaniu istoty spraw i problemów, które bezpośrednio dotyczą mieszkańców Otwocka i wpływają na rozwój naszego miasta.

Jarosław Margielski
Prezydent Miasta Otwocka

Oddajemy do Państwa rąk pierwszy numer bezpłatnego informatora miejskiego. Ufamy wspólnie z Panem Prezydentem, że za jego pośrednictwem zapewnimy wszystkim mieszkańcom regularny dostęp do najistotniejszych informacji z życia naszego miasta, funkcjonowania urzędu i organów gminy: działań Prezydenta i Rady Miasta Otwocka, a najważniejsze dokonania nazwiemy naszym wspólnym sukcesem.

W obecnej kadencji koncentrujemy się przede wszystkim na efektywnej pracy na rzecz Otwocka, a podziały polityczne nie mają absolutnie żadnego znaczenia. W takiej atmosferze i z takim nastawieniem wspólnie z Panem Prezydentem jesteśmy w stanie nadrobić wieloletnie zaległości i przełamać impas inwestycyjny, który panował w naszym mieście. Na kanwie tej współpracy wykonywanie inwestycji przebiega dużo sprawniej i szybciej. Na wiele z nich od lat czekają mieszkańcy, m.in. na budowę basenu, zbiorników retencyjnych przy rzece Świder i pod Meranem, modernizację obiektów sportowych przy ul. Karczewskiej, remonty ulic, realizację systemu odwodnień – to wszystko jest realizowane, albo za chwilę będzie.

Pomimo, że wiele inwestycji zostało już sfinalizowanych to „nie zasypujemy gruszek w popiele". Nie odpuszczamy nadal istniejących problemów naszego miasta i cały czas je rozwiązujemy. Dobiega końca rozbiórka tzw. „wielkiej dziury", Rada Miasta Otwocka pozytywnie zaopiniowała wniosek Prezydenta w sprawie złożenia pozwu o rozwiązanie umowy spółki Amest Otwock, która prowadzi składowisko odpadów, wybudowaliśmy nową szkołę w Otwocku - Wólce Mlądzkiej.

Otrzymujemy jednak informacje zwrotne od mieszkańców, że ich wiedza na temat podejmowanych przez nas działań jest znikoma. Stąd też decyzja o podniesieniu świadomości wśród otwockiej społeczności lokalnej za pośrednictwem bezpłatnego informatora miejskiego.

Mam nadzieję, że informator spotka się z dużym zainteresowaniem mieszkańców naszego miasta oraz okaże się źródłem wiedzy o tym, co nowego i ciekawego dzieje się w naszym otoczeniu.

Życząc przyjemnej lektury, pozostaję do Państwa dyspozycji.

Monika Kwiek
Przewodnicząca Rady Miasta Otwocka

RAPORT MIEJSKI

MODERNIZACJA DWORCA PKP

Kwestia spornego gruntu przed dworcem PKP w Otwocku została rozwiązana. Prezydent Jarosław Margielski otrzymał zapewnienie od przedstawicieli kolei, że spółka PKP S.A. i PKP PLK doszły do porozumienia. Był to ostatni element stojący na przeszkodzie do ogłoszenia przetargu na modernizację dworca i przebudowę terenu przed dworcem. Zgodnie z harmonogramem spółka PKP S.A. ogłosi przetarg na roboty budowlane i wybór wykonawcy jeszcze w tym roku.
W 2023 r. ma być ogłoszony przetarg na modernizację odcinka linii kolejowej od stacji PKP w Otwocku - Świdrze do Anina. Stacja PKP Świder zostanie gruntownie wyremontowana. Do budynku zostaną także dociągnięte media, co pozwoli w przyszłości na wynajem tego obiektu pod punkt usługowy. – W wyniku podjętych przez nas negocjacji powstanie też dodatkowy parking przy PKP Świder, wzdłuż ul. Jana Pawła II na ok. 70 samochodów – komentuje prezydent Margielski. Zakończenie realizacji całego projektu jest przewidziane do połowy 2027 r.

POMIAR HAŁASU NA S17

Na zlecenie miasta został wykonany pomiar hałasu na drodze ekspresowej S17 i w jej okolicy. Jest to odpowiedź na wnioski mieszkańców Otwocka – Wólki Mlądzkiej, którzy skarżą się na uciążliwe sąsiedztwo drogi ekspresowej i brak ekranów dźwiękochłonnych. Pomiar hałasu został wykonany w dzień i w nocy w trzech punktach wskazanych przez mieszkańców i radnych z tego okręgu Radosława Kałowskiego i Ireneusza Wojtasika. Okazało się, że przekroczenia hałasu są.

- ul. Laskowa 107: dzień – 58,9 dB (wartość dopuszczalna – 61 dB), noc – 56,3 dB (wartość dopuszczalna – 56 dB)
- ul. Szosa Lubelska 12: dzień – 64,2 dB (wartość dopuszczalna – 65 dB), noc – 59,1 dB (wartość dopuszczalna – 56 dB)
- ul. Wspaniała 4: dzień – 63,6 dB (wartość dopuszczalna – 65 dB), noc – 61,7 dB (wartość dopuszczalna – 56 dB)

Miasto Otwock wykonało własne pomiary hałasu jako wsparcie dla Powiatu Otwockiego, który koordynuje działania związane z budową dodatkowych ekranów na S17.

Bezpłatna komunikacja dla mieszkańców

TRANSPORT | NOWE MIEJSKIE AUTOBUSY

// Jedna z propozycji jak może wyglądać miejski autobus

Od nowego roku Miasto Otwock uruchomi bezpłatną linię autobusową. Na początek będą to dwie trasy, które połączą Mlądz, Śródborów, Świder, osiedle Ługi i Morskie Oko z centrum miasta.

Trwają intensywne przygotowania do uruchomienia miejskiej linii autobusowej. Nie ma pewności, że od 1 stycznia 2023 r. prywatny przewoźnik będzie nadal świadczył usługi transportowe na terenie Otwocka. Mieszkańcy zgłaszali też do władz miasta potrzebę lepszej komunikacji z centrum i dworcem PKP.

– Wstępne wyznaczenie tras (patrz mapka – przyp.red.) zostało opracowane tak, aby możliwie najskuteczniej skomunikować te miejsca i rejony Otwocka, przez które obecnie nie przebiega żadna inna trasa, a także wobec których operator linii prywatnych, nie daje gwarancji, że będą funkcjonowały od nowego roku. Uruchomienie komunikacji miejskiej jest też kolejnym ważnym elementem rozwoju Otwocka, wpisującym się w działania podkreślające rekreacyjno-turystyczne walory naszego miasta. – W miarę istniejących potrzeb będziemy rozważali jej dalszą, ewentualną rozbudowę. Te dwie linię są newralgiczne i potrzebne na już, aby zapewnić mieszkańcom dojazd do SKM-ki – mówi prezydent Jarosław Margielski.

Rada Miasta Otwocka jednogłośnie (21 radnych za) podjęła uchwałę w sprawie wprowadzenia bezpłatnej komunikacji miejskiej. Będzie ona bezpłatna dla wszystkich użytkowników, co wynika z przeprowadzonego rachunku zysków i strat. – Braliśmy pod uwagę wprowadzenie choćby minimalnych opłat za przejazd, lecz paradoksalnie wiązałoby się to z niewspółmiernie dużymi kosztami dla miasta (kasy, infra-

Tymczasowa linia MiniBusa

Do czasu uruchomienia bezpłatnej komunikacji miejskiej, mieszkańcy mogą korzystać z tymczasowej linii autobusowej MiniBusa.

Autobus kursuje od 2 listopada br. dzięki współpracy miasta z lokalnym przewoźnikiem, aby zapewnić mieszkańcom transport do ważnych miejsc na mapie Otwocka.

– W ramach podpisanego porozumienia Miasto Otwock dofinansowuje nową linię autobusową w kwocie 50 tys. zł miesięcznie. Umowa obowiązuje do końca 2022 r. – mówi Karolina Wojnicz, naczelnik Wydziału Gospodarki Komunalnej Urzędu Miasta Otwocka. Od nowego roku zostanie

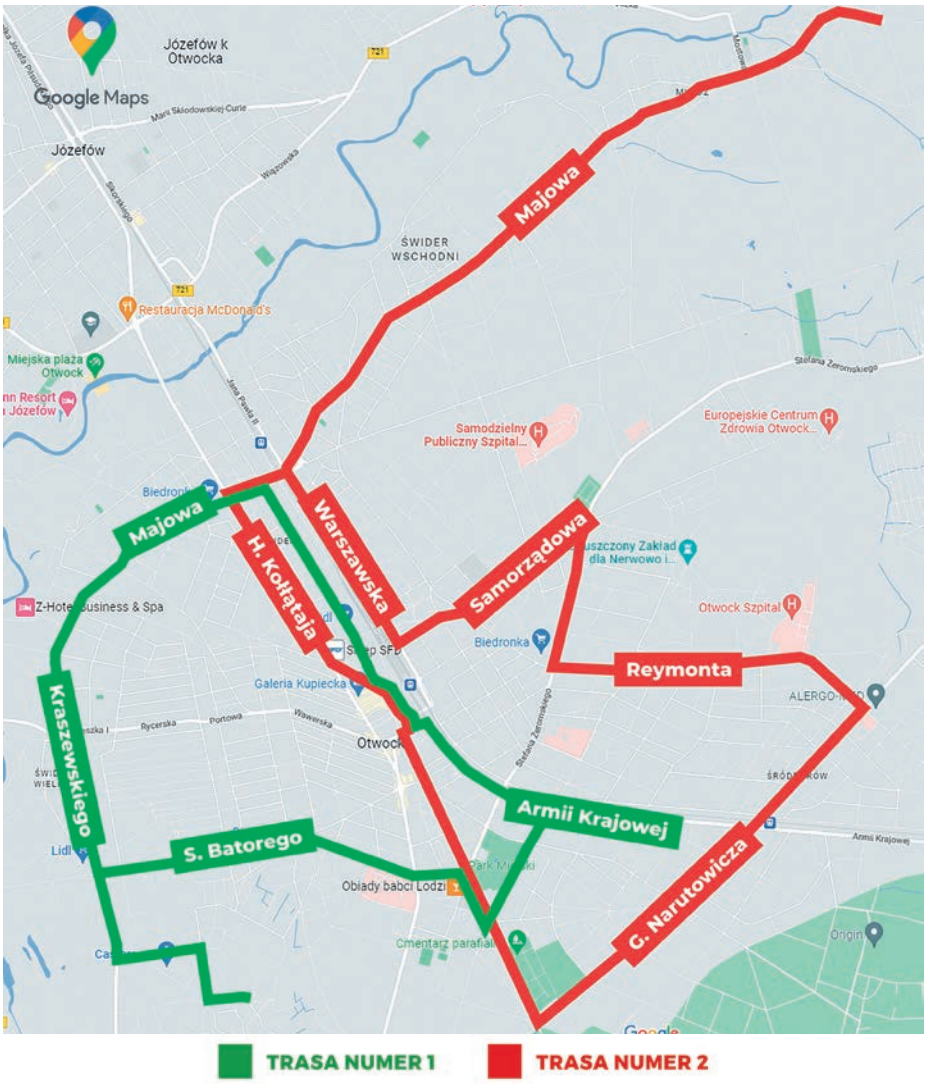

struktura towarzysząca, systemy opłat i weryfikacji, dodatkowe etaty, itd.). Wobec tego zasadność wprowadzania opłat jest wątpliwa – wyjaśnia prezydent Margielski.

Miasto kupiło już trzy, nowe autobusy niskopodłogowe z klimatyzacją. Mają 21 miejsc siedzących plus 30 stojących. Autobusy są dostosowane dla osób poruszających się na wózku. Według wstępnych założeń mają kursować co godzinę od 6:00 do 22:00, w dni robocze jak też w weekendy.

Obecnie miasto dopłaca do komunikacji zbiorowej w ramach porozumienia z ZTM (linie „L"). Prognozy na przyszły rok zakładają wzrost kosztów do 2 mln zł. Po analizie okazało się, że uruchomienie własnej komunikacji miejskiej bardziej się opłaca. Prowadzenie tego zadania zostanie powierzone miejskiej spółce. ■

uruchomiona bezpłatna komunikacja miejska.

MiniBus na nowej trasie kursuje sześć dni w tygodniu, bez niedzieli. Przystanek początkowy i końcowy znajduje się przy ul. Danuty. Linia łączy osiedle Ługi oraz Morskie Oko ze stacją PKP Świder oraz dworcem PKP. Autobusem dojedziemy m.in. do: urzędu miasta, urzędu skarbowego, policji, parku miejskiego, na cmentarz, do centrum handlowego Vendo Park.

Bilet jednorazowy kosztuje 4,50 zł, a miesięczny 140 zł. Z bezpłatnych przejazdów mogą korzystać pasażerowie powyżej 70 roku życia, osoby posiadające Kartę Metropolitarną oraz dzieci do ukończenia 4 roku życia, ociemniali wraz ze wskazanym przez nich przewodnikiem, inwalidzi na wózku inwalidzkim i honorowi dawcy krwi. Wstępna trasa autobusu przebiega ulicami: Danuty, Generalską, Kuklińskiego, Kraszewskiego, Majową, Kołłątaja, Jasną, Górną, Mickiewicza, Kołłątaja, Świderską, Orlą, Armii Krajowej, Puławskiego, Andriollego, Batorego. Zaznaczamy, że ta trasa może jeszcze ulec zmianie. ■

RAPORT MIEJSKI

NOWE PROGI ZWALNIAJĄCE

Zgodnie z wnioskami mieszkańców, Miasto Otwock zleciło wykonanie progów zwalniających na ulicach miejskich, które niedawno zostały zmodernizowane. Planowane rozpoczęcie prac to połowa listopada br. Koszt zadania to 150 tys. zł. Progi zwalniające mają przyczynić się do ograniczenia nadmiernej prędkości kierowców na wyremontowanych ulicach, a tym samym zwiększyć bezpieczeństwo. Prace zakończą się do połowy grudnia br. Nowe progi zwalniające m.in.: ul. Letnia, ul. Malawskiego, ul. Zamenhofa , ul. Krakowska, ul. Lelewela, ul. Leśna, ul. Ziołowa, ul. Grzybowa, ul. Wspaniała, ul. Generalska, ul. Łąkowa.

ROWY ODWADNIAJĄCE W OTWOCKU – JABŁONNIE

Trwają prace przy odtworzeniu rowów odwadniających oraz modernizacji i budowie przepustów, przy ulicach miejskich, na osiedlu Jabłonna wschodnia. Ma to uchronić mieszkańców przed tworzącymi się tam w poprzednich latach rozlewiskami. O modernizację rowów zabiegała przewodnicząca rady miasta Monika Kwiek. W budżecie Otwocka rada miasta zabezpieczyła na to zadanie 300 tys. zł. Roboty prowadzi miejska spółka OPWiK. Wykonano już prace przy ul. Malwy i ul. Sasanki (na odcinku od ul. Malwy do ul. Niezapominajki). Umowa została rozszerzona o kolejne tereny: przy ul. Niezapominajki (na odcinku od ul. Nagietkowej do istniejącego rowu pomiędzy u. Niezapominajki, a Kaczeńców), ul. Kaczeńców (od ul. Sasanki do istniejącego rowu pomiędzy ul. Niezapominajki, a Kaczeńców). Termin realizacji jest do połowy grudnia br.

RAPORT MIEJSKI

DODATEK WĘGLOWY

Od 3 listopada br. obowiązują nowe zasady przyznawania dodatku węglowego. Może go otrzymać nawet kilka rodzin zamieszkałych pod jednym adresem. W nowelizacji ustawy nie stosuje się zasady „jeden dodatek węglowy na jeden adres" w przypadku, gdy pod jednym adresem zamieszkuje więcej niż jedna rodzina i w terminie do 30 listopada br. nie jest możliwe ustalenie odrębnego adresu miejsca zamieszkania dla poszczególnych gospodarstw domowych, zamieszkujących pod tym adresem w odrębnych lokalach. Wypłata dodatku węglowego będzie możliwa, jeśli każde z nich ogrzewa się oddzielnym lub współdzielonym źródłem ciepła. Osoby, którym odrzucono wniosek o dodatek węglowy z powodu jednego adresu zamieszkania, mogą złożyć go ponownie. Dodatek węglowy można teraz otrzymać nawet bez złożenia źródła ogrzewania do Centralnej Ewidencji Emisyjności Budynków (CEEB). Gmina na podstawie wywiadu środowiskowego sama je zgłosi do CEEB. Dodatek węglowy to jednorazowe świadczenie pieniężne w wysokości 3000 zł mające zrekompensować wzrost cen węgla i pomóc najbiedniejszym mieszkańcom. Przypominamy, że wnioski można składać do 30 listopada br. do Ośrodka Pomocy Społecznej w Otwocku, ul. Sosnowa 4. OPS zapewnia, że dokłada wszelkich starań, aby realizacja wypłaty świadczenia była jak najszybsza.

ZMIANY W KURSOWANIU POCIĄGÓW INTERCITY

Od 6 listopada br. do 10 grudnia br. obowiązuje zmieniony rozkład jazdy dla części pociągów PKP Intercity. Ostatnia w tym roku korekta rozkładu ma zapewnić optymalne kursowanie pociągów na liniach kolejowych, na których będą prowadzone prace inwestycyjne. Planowane remonty mają poprawić jakość infrastruktury i samego podróżowania. Jak informuje PKP Intercity, zmiana w rozkładzie jazdy powoduje, że większość kursów pociągów PKP Intercity na trasie Lublin-Warszawa i część Warszawa-Lublin, będzie odbywać się z pominięciem stacji Otwock. Stacją przesiadkową dla pociągów PKP Intercity będzie Pilawa, a kolejnym przystankiem dopiero Warszawa Wschodnia.

Węgiel nie tylko dla mieszkańców Otwocka

Miasto Otwock przy współpracy i zaangażowaniu miejskich spółek, Otwockiego Zakładu Energetyki Cieplnej (OZEC) i Otwockiego Przedsiębiorstwa Wodociągów i Kanalizacji (OPWiK), uruchomiło dystrybucję węgla dla zainteresowanych mieszkańców.

SKŁAD WĘGLA PSZOK
ul. Kraszewskiego 1
pon.-czw. 7:00-15:00
pt. 7:00-12:00
tel. 669 970 237

Sprzedaż węgla odbywa się na terenie nowego Punktu Selektywnej Zbiórki Odpadów Komunalnych (PSZOK), przy ul. Kraszewskiego 1. W ramach podpisanego z Miastem Otwock porozumienia mieszkańcy sąsiednich gmin mogą również zaopatrywać się w węgiel dostępny na otwockim PSZOK-u (patrz ramka).

Od początku uruchomienia przez Miasto Otwock punktu dystrybucji, sprzedaż węgla odbywa się zgodnie z prawem. Węgiel jest zamawiany i kupowany od spółki PGE Paliwa przez miejską spółkę OZEC, która może w ramach wykonywanej działalności jako zamawiający sektorowy, zgodnie z art.365 ust.1 Prawo Zamówień Publicznych, nabywać i sprzedawać węgiel z wyłączeniem procedur przetargowych. Jest też zwolniona z akcyzy.

Sprzedawany węgiel jest bardzo dobrej jakości, posiada niezbędne certyfikaty, a osoby kupujące otrzymują stosowne zaświadczenia. Miasto Otwock ma zapewnioną ciągłość dostaw. Nie ma ryzyka, że zabraknie węgla dla mieszkańców, którzy będą chcieli go kupić. Na składzie jest dostępne cały czas około 100 ton.

Warunkiem zakupu węgla jest okazanie kopii deklaracji Centralnej Ewidencji Emisyjności Budynków (CEEB). Jeśli ktoś nie posiada takiej deklaracji, może zgłosić się do Urzędu Miasta Otwocka o weryfikację źródła ciepła. Na jedno gospodarstwo domowe można kupić do 1,5 tony węgla. Na miejscu jest możliwość skorzystania z transportu opału do gospodarstwa domowego – koszt 49 zł. Została też wprowadzona sprzedaż węgla w workach po 25 kg.

Dzięki sprawnej dystrybucji i podjęciu współpracy z sąsiednimi gminami, mieszkańcy nie tylko Otwocka, ale i gmin ościennych, które nie dysponują odpowiednią infrastrukturą do samodzielnego zakupu i sprzedaży węgla bezpośrednio od importerów, mogą skorzystać z możliwości kupna opału na PSZOK-u w Otwocku. ■

Porozumienie w sprawie węgla

- Gmina Osieck
- Gmina Wiązowna
- Miasto Józefów

Tańsze i ekologiczne oświetlenie na ulicach

NOWE TECHNOLOGIE | PROGRAM SOWA

Ruszyła realizacja programu SOWA, czyli kompleksowej modernizacji oświetlenia ulicznego. W efekcie ponad 5,5 tys. starych, sodowych lamp zostanie wymienionych na energooszczędne oprawy ledowe!

To jeden z ważniejszych projektów dla Miasta Otwocka na przestrzeni ostatnich lat. Poza efektem ekologicznym pozwoli uzyskać miastu oszczędności, poprawi się jakość oświetlenia ulicznego, a także zwiększy bezpieczeństwo na drogach.

Wszystkie oprawy będą wyposażone w zasilacze z pełnym, cyfrowym sterowaniem czasu i mocy świecenia wraz z przekazem informacji odnośnie awarii poszczególnych lamp. Dzięki temu będzie można przygasić lampy w godzinach mniejszego ruchu oraz bezpośrednio reagować na awarie, których mieszkańcy nie będą musieli już zgłaszać. Wszystko będzie widoczne z poziomu panelu lub w smartfonie dyspozytora.

Realizacja tej wielomilionowej inwestycji jest możliwa dzięki otrzymanej przez Miasto Otwock pożyczki z Narodowego Funduszu Ochrony Środowiska i Gospodarki Wodnej w wysokości 8 mln 516 tys. 239 zł. Dzięki zmniejszeniu mocy oświetlenia ulicznego będą generowane ogromne oszczędności finansowe, które pozwolą miastu na autonomiczną spłatę zaciągniętej pożyczki. Wykonawcą wszystkich prac montażowych jest miejska spółka Otwocki Zakład Energetyki Cieplnej.

– Przygotowania do realizacji programu SOWA były dość czasochłonne. Zrezygnowaliśmy z pierwotnej propozycji, kierując sprawę do ponownego rozpatrzenia. Ostatecznie zostały całkowicie zmienione wymogi i wybrany sprzęt z górnej półki, bardzo dobry jakościowo. Potwierdziły to badania laboratoryjne, które zleciliśmy w ramach prowadzonego przetargu, jako wymóg potwierdzenia deklarowanych parametrów przez oferentów. Klasy oświetlenia jakie dobraliśmy mają zapewnić, że w mieście nie będzie ciemno jak jest po kilku latach w wielu gminach, które wymieniły oświetlenie na ledowe, nie określając dokładnie specyfiki i charakterystyki tych urządzeń. Postawiliśmy nie tylko na redukcję mocy, ale przede wszystkim na skuteczność świetlną opraw, która jest zdecydowanie korzystniejszym czynnikiem oceny dla miasta oraz na zminimalizowaną kosztowo komunikację między lampami – informuje prezydent Jarosław Margielski. ■

WYMIANA ISTNIEJĄCEGO OŚWIETLENIA ULICZNEGO POTRWA DO KOŃCA 2023 ROKU

Wymiana opraw została już wykonana w:

- ul. Fredry
- ul. Zamenhofa
- ul. Łowieckiej
- ul. Kochanowskiego

RAPORT MIEJSKI

ZIELONE RONDO ZAMIAST BETONOZY

Rondo Nadwiślańskiego Urzecza u zbiegu ulic Batorego, Kraszewskiego i Warsztatowej, zyska w końcu wygląd nawiązujący do swojej nazwy. Widniejąca dotychczas na rondzie szara, betonowa kostka ustąpi miejsca zielonym nasadzeniom wg koncepcji projektowej nawiązującej wprost do doliny Urzecza.
W projekcie przewidziane jest użycie krzewów liściastych i iglastych, a także wiklinowej formy przestrzennej na rondzie. Autorką koncepcji jest Marta Szymańska z Wydziału Ochrony Środowiska Urzędu Miasta Otwocka we współpracy z miejskim ogrodnikiem. To będzie kolejne rondo w Otwocku, które zgodnie z wizją władz miasta, zostanie zagospodarowane zielenią, zyska estetyczny wygląd i wzbogaci przestrzeń publiczną.
Prace zostały zlecone grupie remontowo-porządkowej ZGM.

REMONT CHODNIKA PRZY PKP

Stary i zniszczony chodnik przy ul. Warszawskiej i ul. Orlej przyległy do ronda kpt. Z. Migdalskiego w centrum Otwocka, zostanie zmodernizowany. Popękaną, czerwoną kostkę zastąpi nowa, szara kostka betonowa. Wykonana zostanie też podbudowa i krawężniki. Po zakończeniu prac całość będzie estetyczna i spójna z przebudowanym i zagospodarowanym zielenią rondem kpt. Z. Migdalskiego.
Koszt zadania, sfinansowanego z budżetu Miasta Otwocka, to 150 tys. zł. Wykonawcą jest firma Meltor. Planowane zakończenie robót to połowa listopada.

RAPORT MIEJSKI

BEZPIECZNIEJ W CENTRUM

Prezydent Jarosław Margielski podpisał umowę na wykonanie ronda na skrzyżowaniu ulic Hożej i Andriollego. To jedno z najbardziej newralgicznych skrzyżowań w centrum Otwocka, gdzie niejednokrotnie dochodzi do kolizji i wypadków.
– Budowa ronda poprawi bezpieczeństwo oraz upłynni ruch w tym miejscu. Dziękuję Radzie Miasta Otwocka za wsparcie w realizacji tego ważnego dla mieszkańców projektu – mówi prezydent Jarosław Margielski. Rondo zostanie wykonane w podwyższonym standardzie, z wykorzystaniem kostki granitowej oraz zagospodarowaniem zieleni wokół. Zakończył się już montaż stylowego oświetlenia przez miejską spółkę OZEC. Wykonawcą budowy ronda jest firma Tomiraf. Koszt inwestycji to 1 mln 50 tys. zł. Środki na to zadanie pochodzą z budżetu Miasta Otwocka

INTEGRACYJNA KARUZELA

W parku miejskim została zainstalowana karuzela, z której mogą korzystać także dzieci poruszające się na wózku inwalidzkim. Zakup i montaż karuzeli został sfinansowany w ramach otrzymanej przez Miasto Otwock nagrody od Fundacji Orlen za przyznany tytuł Samorząd PRO FAMILIA 2021.
– Dzięki integracyjnej karuzeli dzieci z niepełnosprawnościami mogą bawić się i spędzać aktywnie czas z rówieśnikami. To pierwszy taki projekt w Otwocku, ale nie ostatni. Serdecznie dziękuję za wsparcie i współpracę Minister Marlenie Maląg , Minister Anicie Czerwińskiej z Ministerstwa Rodziny i Polityki Społecznej oraz Pani Dorocie Bojemskiej przewodniczącej Rady Rodziny przy MRiPS – mówi prezydent Jarosław Margielski.

Otwock – miasto bohaterów

WYDARZENIE | UPAMIĘTNIENIE SPRAWIEDLIWYCH

Na skwerze obok ronda im. Stefana Żaryna, u zbiegu ulic Majowej i Jana Pawła II, zostały posadzone dęby symbolizujące 53. otwockich Sprawiedliwych wśród Narodów Świata.

Akcja została przeprowadzona w ramach projektu „Otwock – miasto bohaterów" i zorganizowana przez Fundację Pamięć Narodów przy współpracy Miasta Otwocka i Miejskiego Ośrodka Kultury, Turystyki i Sportu. Wzięli w niej udział uczniowie i kadra pedagogiczna ze Szkoły Podstawowej nr 4 im. Marszałka Józefa Piłsudskiego w Otwocku, mieszkańcy oraz prezydent Jarosław Margielski i radni: Małgorzata Rock, Andrzej Kobus, Andrzej Gurdziel.

Wspólnymi siłami posadzono 53. drzewa zakupione przez Miasto Otwock. Dęby upamiętniają nazwiska otwockich sprawiedliwych, którzy narażając swoje życie, ratowali Żydów. Ich historie można było przeczytać na wystawie, która pojawiła się na Skwerze 7. Pułku Ułanów i cieszyła się dużym zainteresowaniem. Tablice docelowo będą przemieszczać się po różnych lokalizacjach Otwocka, m.in. w okolicy kościoła pw. św. Wincentego á Paulo.

Na zakończenie, w Teatrze Miejskim im. Stefana Jaracza, odbył się koncert Teatru Muzycznego Od Czapy, który spotkał się z dużym uznaniem gości.

Dziękujemy Fundacji Pamięć Narodów za organizację w Otwocku tego wyjątkowego wydarzenia. ■

Radary na głównych ulicach

INWESTYCJE | AKTYWNE PRZEJŚCIA DLA PIESZYCH

Trzy przejścia dla pieszych na głównych ulicach Otwocka zostały wyposażone w innowacyjny system, który znacznie poprawi bezpieczeństwo przechodniów.

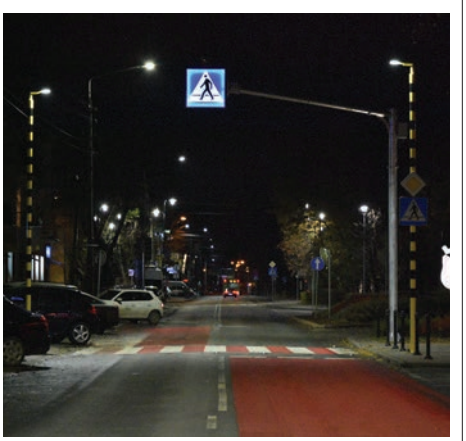

Przy ul. Andriollego i ul. Armii Krajowej powstały aktywne systemy przejść dla pieszych z tzw. kocimi oczkami, stałym zasilaniem, rozświetleniem w momencie wykrycia pieszego na przejściu i aktywnym znakiem D6. Całość jest połączona z radarem, który wyświetla prędkość pojazdu i pokazuje komunikat „zwolnij" wraz z liczbą punktów karnych i wysokością mandatu. Jeśli prędkość jest odpowiednia wyświetla się komunikat „dziękuję". To pierwszy tak innowacyjny system aktywnych przejść dla pieszych w powiecie otwockim.

– Realizacja tego zadania jest ważnym elementem poprawy bezpieczeństwa pieszych w naszym mieście. Takie działania będą z pewnością kontynuowane w kolejnych latach. W Otwocku są jeszcze inne miejsca, gdzie ten innowacyjny system aktywnego przejścia doskonale się sprawdzi, a piesi dzięki temu będą bezpieczniejsi i lepiej widoczni – mówi prezydent Jarosław Margielski.

Inwestycja została zrealizowana dzięki otrzymanemu przez Miasto Otwock dofinansowaniu w kwocie 418 tys. 560 zł, w ramach Rządowego Funduszu Rozwoju Dróg.

Innowacyjny system aktywnych przejść dla pieszych:
- przy ul. Andriollego (na wysokości OSM),
- przy skrzyżowaniu ul. Andriollego z ul. Lennona na wysokości ciepłowni OZEC,
- przy ul. Armii Krajowej, nad tunelem.

Bezpieczeństwo energetyczne

Mieszkańcy Otwocka nie muszą się martwić, że w nocy na ulicach miasta będzie ciemno. Nie grozi nam wyłączenie oświetlenia ulicznego z powodu drożejącej energii.

Dzięki podpisanej na początku 2022 roku długoterminowej umowie, z firmą Voltra Energy sp. z.o.o., ceny zakupu energii elektrycznej na potrzeby miasta i jednostek mu podległych, są stałe i nie grożą nam podwyżki. Dotyczy to nie tylko oświetlenia ulicznego, ale także miejskich szkół, przedszkoli, żłobka, czy Ośrodka Pomocy Społecznej.

Te korzystne warunki można było wynegocjować w ramach grupy zakupowej do której należy Otwock razem z innymi samorządami, m.in. Górą Kalwarią, Łomiankami i Gminą Wronki.

– Jesteśmy w tej dobrej sytuacji, że przetargi na energię rozpoczęliśmy jeszcze przed działaniami wojennymi w Ukrainie. Dziś cena za kWh jaką płacimy to ok. 0,54 zł netto. Te ceny mamy zapewnione do końca 2024 roku – mówi prezydent Jarosław Margielski.

Rozwiązania, które zostały wdrożone zabezpieczają interes miasta, nie narażając budżetu Otwocka na spore wydatki. ■

NIE DAJ SIĘ GRYPIE!

Mieszkańcy Otwocka w wieku 65+ mogą skorzystać z bezpłatnych szczepień profilaktycznych. Obowiązują zapisy.

Jak co roku Miasto Otwock zapewnia seniorom (urodzonym w 1957 r. i wcześniej) dostęp do bezpłatnych szczepień ochronnych przeciwko grypie. Po przeprowadzonym zapytaniu ofertowym zostały wyłonione dwie placówki, w których można się zaszczepić. Zapisy odbywają się od poniedziałku do piątku w godz. 8:00 - 8:00, **w przychodni przy KOT CENTER pod nr tel. 799 119 955, i w Gabinetach Lekarskich Centrum przy ul. Wyspiańskiego 3, pod nr tel. 22 788 44 88.** Akcja profilaktycznych szczepień przewidziana jest do 15 grudnia br. lub krócej, jeśli wcześniej zostanie wykorzystana na ten cel kwota zabezpieczona w budżecie miasta – 30 tys. zł.

Zakres świadczeń jest kompleksowy i obejmuje:
- zakup szczepionki przeciwko grypie,
- badanie lekarskie – kwalifikację do wykonania szczepienia,
- podanie szczepionki zgodnie ze schematem określonym przez producenta,
- sporządzenie dokumentacji medycznej,
- prowadzenie rejestru świadczeń wykonywanych w ramach programu polityki zdrowotnej w formie papierowej i elektronicznej,
- złożenie sprawozdania końcowego z realizacji programu polityki zdrowotnej.

Umowa z miastem przewiduje:
- Wykonanie 300 szt. szczepień – Gabinety Lekarskie Centrum, ul. Powstańców Warszawy 3,
- Wykonanie 161 szt. szczepień – Gabinety Lekarskie Centrum, ul. Wyspiańskiego 3.

Zachęcamy seniorów do zapisów i skorzystania z bezpłatnych szczepień.

30 lat współpracy z Lennestadt

Pod koniec października obchodziliśmy ważny jubileusz współpracy partnerskiej Miasta Otwocka i niemieckiego Lennestadt, położonego w landzie Nadrenia Północna-Westfalia. To partnerstwo trwa już 30 lat!

// Herb Lennestadt

Podpisany w 1992 roku akt partnerstwa, na przestrzeni trzech dekad zaowocował w wiele ciekawych inicjatyw w obszarze społeczno-kulturowym, edukacyjnym i gospodarczym. Wielokrotne wymiany młodzieży, wizyty i rewizyty przedstawicieli władz miejskich, spotkania ze strażakami, wspólny plener artystów-plastyków, koncert połączonych chórów, sparingi piłkarskie, wyjazdy harcerzy, a w czasach pandemii przeprowadzenie spotkań lekcyjnych transmitowanych on-line. To jedynie kilka przykładów wspólnych aktywności między Miastem Otwock, a Lennestadt.

Po przymusowej przerwie, wywołanej przez pandemię Covid-19, są plany powrotu do tematu współpracy w zakresie działań edukacyjnych i wznowienia wymiany młodzieży szkolnej. Miasto Lennenstadt włączyło się także w pomoc humanitarną, przekazując za pośrednictwem Miasta Otwocka dary na rzecz wsparcia uchodźców z ogarniętej wojną Ukrainy.

W ramach obchodów trzydziestej rocznicy współpracy partnerskiej z Lennestadt zostały przekazane okolicznościowe życzenia i upominki. Prezydent Otwocka Jarosław Margielski i przewodnicząca rady miasta Monika Kwiek w imieniu Rady Miasta Otwocka, zaprosili nowego burmistrza Lennestadt - Tobiasa Puspasa, do odwiedzenia Otwocka. Niestety, ze względów wewnętrznych procedur Lennestadt zawiesiło tymczasowo możliwość wyjazdów zagranicznych dla przedstawicieli swojej administracji.

W liście do burmistrza Lennestadt prezydent Otwocka napisał – Jesteśmy dumni z tak długoletniego partnerstwa i liczymy na dalszy, owocny jego rozwój. Mam nadzieję, że wkrótce będziemy mogli spotkać się osobiście, wymienić doświadczenia samorządowe, poznać wzajemne oczekiwania i możliwości w zakresie relacji dwustronnych.

Burmistrzowi zostały wysłane także gratulacje z okazji drugiej rocznicy wyboru na to stanowisko, która przypada 1 listopada. Mamy nadzieję, że do wizyty gości z Lennestadt dojdzie w 2023 roku, a kolejne lata współpracy między naszymi miastami przyniosą wiele ciekawych rozwiązań i owocnych pomysłów na relacje dwustronne. ■

MIASTA PARTNERSKIE

SAINT-AMAND-MONTROND W CENTRALNEJ FRANCJI
od 13 lipca 1990 r.

LENNESTADT W NIEMCZECH (NADRENIA PÓŁNOCNA-WESTFALIA)
od 30 października 1992 r.

ŌARAI W JAPONII (PREFEKTURA IBARAKI)
od 25 maja 2019 r.

SZUMSK W UKRAINIE (OBWÓD WOŁYŃSKI)
od 11 listopada 2019 r.

To była jedna z największych inwestycji w ciągu ostatnich lat w naszym mieście. Po przeszło 30 latach oczekiwań i obietnic, został wybudowany nowoczesny obiekt Szkoły Podstawowej nr 8, z oddziałami przedszkolnymi i infrastrukturą sportową.

1 września 2022 r. korytarze nowej siedziby Szkoły Podstawowej nr 8 im. gen. Juliana Filipowicza zatętniły życiem. Nowy, większy budynek „ósemki" powstał w niewiele ponad rok. Tym samym jeden z wieloletnich problemów Miasta Otwocka, jakim było wybudowanie szkoły w Wólce Mlądzkiej, został rozwiązany. Stary budynek szkoły nie spełniał swoich funkcji, zagrażał wręcz bezpieczeństwu. Był to powód licznych wystąpień i protestów ze strony rodziców na przestrzeni ostatnich lat.

W powstałym obiekcie oprócz przestronnych, nowoczesnych sal lekcyjnych i pracowni znajduje się też oddział przedszkolny, stołówka, świetlica, biblioteka, przestronne korytarze oraz winda. Elewacja budynku i wykończenia nawiązują do stylu świdermajer. Drewniane akcenty są też widoczne w środku, co sprawia, że cały obiekt jest spójny i nowoczesny. Wyposażony jest też w niezbędne pomoce dydaktyczne i naukowe. Na terenie szkoły powstało też boisko wielofunkcyjne, bieżnia i plac zabaw oraz zmodernizowana została istniejąca sala gimnastyczna. Jest to miejsce służące nie tylko społeczności szkolnej, ale też wszystkim mieszkańcom Wólki Mlądzkiej.

Przypomnijmy, że prace związane z budową nowej szkoły, rozpoczęły się jeszcze w poprzedniej kadencji Rady Miasta Otwocka, w dużej mierze dzięki ówczesnej przewodniczącej komisji oświaty i wychowania, a obecnej przewodniczącej rady miasta – Monice Kwiek. Głównie dzięki jej zaangażowaniu oraz pozostałych radnych, rozpoczęto realne działania polegające m.in. na wykupie gruntu pod budowę szkoły. W poprzedniej kadencji radni nie ulegli też przedwyborczej presji towarzyszącej szybkiemu i nieprzemyślanemu przeznaczeniu 25 mln zł na budowę szkoły bez zaplecza sportowego, budowy łącznika i modernizacji istniejącej sali gimnastycznej, co proponował ówczesny prezydent.

Nowa szkoła w Otwocku

INWESTYCJE | W NIEWIELE PONAD ROK POWSTAŁ NOWOCZESNY OBIEKT OŚWIATOWY

Po objęciu urzędu prezydenta przez Jarosława Margielskiego udało się zoptymalizować projekt, wyłonić wykonawcę, zaś miasto pozyskało ogromne zewnętrzne finansowanie na budowę tej szkoły. 7 sierpnia 2020 roku Rada Miasta Otwocka – na wniosek prezydenta – dokonała zabezpieczenia środków budżetowych na ten cel, co umożliwiło podpisanie umowy z wykonawcą inwestycji.

Miasto Otwock pozyskało w sumie 16 mln zł z rządowych środków z szacowanej kwoty 19 mln zł na realizację tej inwestycji. To pozwoliło na odciążenie miejskiego budżetu i przeznaczenie zarezerwowanych środków finansowych na przeprowadzenie innych ważnych inwestycji w całym Otwocku oraz zachowanie zasady zrównoważonego rozwoju miasta.

Obecnie na ukończeniu jest budowa łącznika łączącego nowy budynek szkolny z salą gimnastyczną (trwają prace wykończeniowe wewnątrz budynku). Planowane jest przełożenie chodnika od strony ul. Żeromskiego wraz budową nowego ogrodzenia oraz przeniesienie siłowni zewnętrznej w miejsce po wyburzonym budynku mieszkalnym. ■

Całkowity koszt zadania budżetowego „Projekt i budowa szkoły podstawowej z oddziałami przedszkolnymi w Otwocku-Wólce Mlądzkiej”

wynosi
23 108 041,35 zł brutto

Kwoty dofinasowania wynosiły

- **4 377 524,00 zł**
- **12 000 000,00 zł**

dofinansowanie ze środków z Rządowego Funduszu Inwestycji Lokalnych

Jak głosowali radni nad uchwałą, która umożliwiała podpisanie umowy i rozpoczęcie budowy SP nr 8

Monika Kwiek – za
Jakub Kosiński – za
Arkadiusz Krzyżanowski – za
Przemysław Bogusz – za
Joanna Chmielewska – za
Wojciech Dousa – za
Urszula Golińska – za
Andrzej Gurdziel – za
Radosław Kałowski – za
Andrzej Kobus – za
Marcin Kraśniewski – za
Jarosław Łakomski – za
Marcin Michalczyk – za
Magdalena Nowak – za
Ireneusz Paśniczek – wstrzymał się
Dariusz Piętka – za
Małgorzata Rock – za
Andrzej Sałaga – za
Stanisław Stanaszek – za
Mariusz Strawiński – za
Ireneusz Wojtasik – za

OKO W OKO Z RADNYM…

Andrzejem Gurdzielem – przewodniczącym komisji skarg, wniosków i petycji

To Pana pierwsza kadencja w samorządzie. Co Pana skłoniło do reprezentowania mieszkańców w Radzie Miasta Otwocka?

Nie jestem rodowitym otwocczaninem. To wybór serca. Moja żona jest otwocczanką od urodzenia. Poznaliśmy się na pierwszym roku studiów, byliśmy razem i zamieszkaliśmy w Otwocku. Oboje z żoną jesteśmy geografami. Po studiach miałem pracować w Ministerstwie Rolnictwa w Warszawie. Po narodzinach naszej córki musiałem zweryfikować swoje plany i poszukać pracy na miejscu. Zostałem nauczycielem geografii i tak jestem w tym zawodzie od ponad trzydziestu lat, pracuję w różnych szkołach. Poznawałem miasto i otwocczan i tak „wsiąkłem" w to miasto.

Oprócz pracy zawodowej zaangażowałem się w działalność społeczną. Przez cztery lata byłem prezesem „Fundacji Dzieci Specjalnej Troski" w Otwocku. Dzisiaj, z perspektywy czasu, dziwię się jak w tamtych nie łatwych czasach transformacji ustrojowej udało się gronu rodziców zorganizować i prowadzić przez wiele lat ośrodek dla dzieci niepełnosprawnych z Otwocka i okolic. Bez jakichkolwiek dotacji samorządowych i systemowych. Dzięki zaangażowaniu grupy wolontariuszy kilkadziesiąt dzieci korzystało z różnych form zajęć rehabilitacyjnych i terapeutycznych. Lata poświęcone fundacji były dla mnie nauką przedsiębiorczości, organizacji pracy, kierowania zespołem ludzi. Uczyłem się m.in. od pracowników Fundacji Batorego, Fundacji Roberta Schumanna oraz wolontariuszy belgijskiego oddziału organizacji „Lekarze bez granic". Poznałem mnóstwo ciekawych osób.

Zaangażowałem się w organizację różnych form turystyki aktywnej dla pracowników otwockiej oświaty w Klubie Nauczyciela, przy otwockim Oddziale ZNP. Starałem się przekazać pasję podróżowania swoim uczniom poprzez organizowanie imprez turystyki kwalifikowanej, zwłaszcza pieszej i rowerowej.

Do pracy w Radzie Miasta Otwocka namówiła mnie moja koleżanka, przyjaciółka, mentorka Jagoda Czarnowska. Po kilku naszych wspólnych rozmo-

// Radny Andrzej Gurdziel

1. Jako dziecko chciałem być: **podróżnikiem**
2. W pracy radnego lubię: **wyzwania**
3. Moja najlepsza cecha to: **konsekwencja**
4. Moja największa wada to: **upór**
5. Najbardziej w ludziach cenię: **szczerość**
6. Moje ulubione miejsce w Otwocku: **las**
7. Urlop najchętniej spędzam: **aktywnie**
8. Moje ulubione danie to: **zupa grzybowa**
9. Film, który warto zobaczyć: **„Forrest Gump"**
10. Książka, którą warto przeczytać: **„Księgi Jakubowe" Olgi Tokarczuk**

wach zdałem sobie sprawę z tego, że zamiast krytykować trzeba działać na rzecz miasta i jego mieszkańców. Trzeba wykorzystać własną wiedzę, umiejętności i doświadczenie.

Jakie sprawy są Panu szczególnie bliskie w naszym mieście i na jakie kładzie Pan szczególny nacisk podczas pracy w radzie miasta?

Zakres działań radnego określają przede wszystkim komisje rady miasta, w których pracuję. Tak jest również w moim przypadku. Praca w komisji oświaty, kultury i sportu wynika z mojej pracy zawodowej i znajomości charakteru placówek oświatowych. Komisja inwestycji i gospodarki miejskiej to sprawy infrastrukturalne ważne dla wszystkich mieszkańców. Uważam, że w tym zakresie jest bardzo dużo do zrobienia. Odczuwam satysfakcję jeżeli moje postulaty są później realizowane. Wsłuchuję się w głos mieszkańców i przedstawiam ich wnioski na posiedzeniach komisji oraz podczas rozmów z prezydentem. Komisja zdrowia i spraw społecznych daje możliwość organizowania wsparcia w zakresie polityki mieszkaniowej miasta, seniorów, bezpieczeństwa mieszkańców czy też opieki nad bezdomnymi zwierzętami. Interesują mnie sprawy dotyczące ochrony środowiska, rozwoju turystyki i krajoznawstwa, planowania i rozwoju terenów zielonych w mieście, segregacji odpadów, wspierania działań na rzecz seniorów i osób niepełnosprawnych.

Jakie cele wyznaczył Pan sobie do zrealizowana w tej kadencji rady miasta? Co udało się już zrealizować?

Cele do zrealizowania podzieliłbym na dwie grupy. Pierwsza, to wnioski i prośby kierowane przez mieszkańców, przede wszystkim z mojego okręgu wyborczego nr 4. Dotyczą one głównie spraw infrastrukturalnych: remontu, utwardzenia ulic, wykonania oświetlenia, odwodnienia terenu. Udało się od roku 2019 wykonać m.in. inwestycje na ulicach: Rybnej, Olsztyńskiej, Tysiąclecia, Łukasińskiego, Witkacego, Zygmunta, Szkolnej, Sokolej, Literackiej.

Druga grupa spraw to zadania, które realizowałem z własnej inicjatywy lub we współpracy z innymi radnymi. Można do nich zaliczyć: organizację segregacji odpadów komunalnych na osiedlach domów wielorodzinnych oraz na osiedlach administrowanych przez ZGM, działania na rzecz powstania uchwały krajobrazowej, która ureguluje kwestie lokalizacji obiektów małej architektury, umieszczania reklam w przestrzeni miejskiej, wsparcie Oddziału Miejskiego Związku Nauczycielstwa Polskiego w staraniach o uzyskanie nowej siedziby, działania na rzecz popularyzacji krajoznawstwa wśród dzieci i młodzieży poprzez reaktywację Szkolnych Klubów Turystycznych, działania w zakresie przeprowadzenia niezbędnych remontów w przedszkolach i szkołach podstawowych oraz budowa nowego przedszkola, uporządkowanie zieleni miejskiej istniejącej, planowe nasadzenia, przemyślana architektura zieleni miejskiej, utworzenie izby muzealnej poświęconej historii kolei otwockich: normalnotorowej i Kolei Jabłonowskiej.

Dzięki dobrej współpracy z Zespołem Gospodarowania Odpadami Urzędu Miasta Otwocka, udało się załatwić wiele spraw organizacyjnych na osiedlach mieszkaniowych w zakresie wdrażania zasad segregacji odpadów. Obecnie trwają prace nad uchwałą krajobrazową. Prawdopodobnie zostanie ona przyjęta w przyszłym roku. Środowisko oświatowe cieszy się od dwóch lat z nowej siedziby przy ul. Wawerskiej. Zmienia się wizerunek miasta. Powstają nowe skwery, aleje drzew, istniejące zostały uporządkowane. Oczywiście trzeba obiektywnie powiedzieć, że jest to przede wszystkim zasługa prezydenta, który naprawdę stara się być dobrym gospodarzem miasta. Cieszy to, że chętnie słucha rad i wiele pomysłów i sugestii wprowadza w życie. Zdaje sobie sprawę, że mimo dużego tempa pracy nie udało się jeszcze niektórych spraw zrealizować, ale jesteśmy na dobrej drodze.

Jako przewodniczący komisji skarg, wniosków i petycji chyba zna Pan doskonale bolączki mieszkańców. Czym konkretnie zajmuje się Pana komisja?

Komisja skarg, wniosków i petycji rozpatruje skargi na działania prezydenta i gminne jednostki organizacyjne oraz wnioski i petycje składane przez mieszkańców. Rolą komisji jest dokonanie czynności sprawdzających w przypadku skargi lub dokonanie ustaleń co do zasadności uwzględnienia wniosku czy petycji, oraz do przedstawienia tych ustaleń Radzie Miasta Otwocka. Zadaniem przewodniczącego jest organizowanie pracy komisji oraz prowadzenie jej posiedzeń. W ciągu minionych czterech lat komisja rozpatrzyła 65 skarg, 10 wniosków oraz 33 petycje.

Petycje dotyczą przede wszystkim: inwestycji drogowych – wykonania i remontu ulic, inwestycji komunalnych (wykonania oświetlenia, wykonania chodnika, przejść dla pieszych, miejsc postojowych), korzystania z parkingu, boisk, uruchomienia linii autobusowych, działania targowiska miejskiego, „nie" dla podwyżki opłat za śmieci.

Wnioski dotyczyły: zmiany nazwy ulicy, parkingu podziemnego w centrum Otwocka, zajęcia stanowiska dotyczącego radnego.

Otwock jest przykładem samorządu, gdzie prezydent i rada miasta współpracują ponad podziałami politycznymi. To ewenementem w skali kraju. Jaki ma to wpływ na zmiany w naszym mieście?

Tak, to prawda. W wyborach samorządowych startowałem z listy Platformy Obywatelskiej. W radzie miasta tworzymy Klub Radnych PO. Moje poglądy nie zmieniły się. Wiemy, że prezydent jest z innej opcji politycznej. Jednak nie przypominam sobie abyśmy rozmawiali na tematy polityki krajowej. Ustaliliśmy, że będziemy pracować na rzecz mieszkańców i rozwoju Miasta Otwocka i tym się konsekwentnie zajmujemy. Jaki to ma wpływ na zmiany w mieście, to otwocczanie widzą i mogą ocenić. ■

Nowy PSZOK Miasta Otwocka już otwarty!

EKOLOGIA | Od 9 września 2022 r. mieszkańcy Otwocka mogą korzystać z nowoczesnego Punktu Selektywnej Zbiórki Odpadów Komunalnych (PSZOK) przy ul. Kraszewskiego 1. Nowa instalacja to nie tylko pojemne i bezpieczne kontenery na śmieci. Jest tam także warsztat, gdzie zniszczone przedmioty dostają drugie życie oraz sala edukacyjna dla uczniów.

// *Rampa rozładunkowa i kontenery*

Nowy PSZOK powstał z inicjatywy prezydenta Jarosława Margielskiego oraz Radnych Rady Miasta Otwocka, przy wsparciu finansowym Narodowego Funduszu Ochrony Środowiska i Gospodarki Wodnej. Realizatorem przedsięwzięcia była miejska spółka OPWiK.

Miasto Otwock dzięki tej instalacji uniezależniło się od zewnętrznych podmiotów, które dotychczas realizowały to zadanie, a mieszkańcy zyskali lepszą dostępność do punktu selektywnej zbiórki odpadów ze wszelkimi udogodnieniami.

Nowością jest możliwość wypożyczenia na miejscu przyczepek do samochodu osobowego, co ułatwi mieszkańcom dowóz odpadów o większych gabarytach. Do nowego PSZOK-u można też przywozić styropian budowlany, pochodzący z wykonywanych przez mieszkańców remontów, co dotychczas było problematyczne.

– Własny PSZOK, wybudowany dzięki funduszom unijnym, ograniczy w budżecie Miasta Otwocka koszty funkcjonowania tej instalacji, zwiększy jakość usługi dla mieszkańców, ale przede wszystkim będzie pełnił też funkcję edukacji ekologicznej dla otwockich uczniów i przedszkolaków – mówi prezydent Margielski.

Trzeba podkreślić, że to pierwsza tak nowoczesna instalacja w powiecie otwockim i okolicy. Jej budowa została sfinansowana z Programu Operacyjnego Infrastruktura i Środowisko 2014-2020, dzięki przyznanej dotacji Otwockiemu Przedsiębiorstwu Wodociągów i Kanalizacji. PSZOK jest

PSZOK jest otwarty
w piątki
12:00 – 20:00
i w soboty
8:00 – 16:00

Warunkiem oddania odpadów na PSZOK jest okazanie bieżącej opłaty za odpady komunalne. W przypadku mieszkańców domów wielorodzinnych wystarczy aktualna opłata za czynsz.

zlokalizowany na terenie OPWiK, ale prowadzi do niego oddzielna brama i nowo wybudowana droga wraz z chodnikiem, na wysokości centrum handlowego Vendo Park.

– Nasz Punkt Selektywnej Zbiórki Odpadów Komunalnych został zaprojektowany i wykonany przyszłościowo. Na terenie 4 tys. m^2 znajduje się: rampa z zadaszeniem, boksy na gruz, kontenery, prasokontenery, magazyny na odpady niebezpieczne, waga najazdowa z wyświetlaczem, podnośnik, warsztat do naprawy oraz drewniana wiata edukacyjna i sala dla wycieczek szkolnych – mówi Tomasz Morawski, kierownik otwockiego PSZOK-u.

Teren instalacji jest monitorowany i zagospodarowany. Wykonano nasadzenia i urządzono zieleń. Nawierzchnia placu została utwardzona, wybudowano chodniki i miejsca postojowe, w tym także dla niepełnosprawnych. PSZOK posiada też nowoczesną instalację fotowoltaiczną wraz z akumulatorami magazynującymi prąd, która w pełni zaspokaja potrzeby instalacji.

Poza selektywnie zbieranymi odpadami mieszkańcy mogą przynieść do PSZOK-u także przedmioty nadające się do ponownego użycia. Jeśli nie wymagają naprawy będą zbierane w wydzielonym magazynie i odbierane przez zainteresowane osoby. Pozostałe, po wykonanych w warsztacie drobnych naprawach lub czyszczeniu, również będzie można bezpłatnie odebrać.

– Nowy PSZOK pozytywnie wpłynie na ograniczenie powstawania tzw. „dzikich wysypisk", przez co wymiernie przyczyni się do poprawy jakości środowiska, a tym samym warunków życia mieszkańców Otwocka – podkreśla prezydent Jarosław Margielski. ■

PSZOK MIASTA OTWOCKA

KOSZT PROJEKTU
4 922 308,02 zł

KOSZTY KWALIFIKOWANE
3 986 730,00 zł

WYSOKOŚĆ DOTACJI
3 388 720,50 zł

Krok po kroku w PSZOK-u

1. Przy bramie wjazdowej należy okazać pracownikowi PSZOK aktualne potwierdzenie opłaty za odpady komunalne.
2. Pracownik PSZOK weryfikuje przy wjeździe jakie odpady są przywożone i kieruje w odpowiednie miejsce:

- jeśli mieszkaniec ma odpady, na które są limity np. gruz, jest kierowany na wagę, a później na rampę rozładunkową;
- jeśli mieszkaniec ma odpady bez limitu, to od razu jest kierowany na rampę rozładunkową, gdzie dookoła ustawione są kontenery, do których należy wrzucić śmieci;
- w przypadku takich odpadów jak np. farby, rozpuszczalniki, medykamenty, mieszkaniec jest kierowany do magazynu odpadów niebezpiecznych, gdzie następuje rozładunek.

Do PSZOK-u możemy oddać:

- gruz pochodzący z remontów prowadzonych samodzielnie do 150 kg/miesiąc/gospodarstwo domowe;
- rozebraną stolarkę okienną;
- opony samochodowe/rowerowe, limit 8 sztuk rocznie na gospodarstwo domowe;
- odpady wielkogabarytowe (szafy, regały, stoły, kanapy, łóżka);
- zużyty sprzęt elektryczny i elektroniczny;
- surowce wtórne (papier i tektura, metale, opakowania wielomateriałowe, tworzywa sztuczne);
- szkło;
- odzież i tekstylia;
- odpady niebezpieczne, w tym: zużyte baterie, lampy fluorescencyjne, termometry rtęciowe, rozpuszczalniki, kwasy, opakowania z pozostałościami niebezpiecznymi, środki ochrony roślin, akumulatory, chemikalia i opakowania po chemikaliach oraz oleje inne niż jadalne w tym samochodowe do 4l kwartalnie na gospodarstwo domowe;
- odpady powstałe w wyniku przyjmowania produktów leczniczych (np. igły i strzykawki). Odpady muszą być umieszczone w szczelnie zamkniętym, sztywnym pojemniku, odpornym na działanie wilgoci oraz mechanicznie odpornym na przekłucia i przecięcia;
- bioodpady.

Historyczny pozew wobec śmieciowej spółki

WYDARZENIE | ZDECYDOWANE KROKI PRAWNE MIASTA WOBEC SPÓŁKI AMEST OTWOCK

Został złożony pozew do sądu o rozwiązanie umowy spółki Amest Otwock, która prowadzi składowisko odpadów w Otwocku-Świerku. Miasto domaga się też odszkodowania w wysokości ponad 122 mln zł! – To jest odpowiedź na brak sprawiedliwości. Miastu Otwock, jako udziałowcowi mniejszościowemu, należą się konkretne zyski – mówi prezydent Jarosław Margielski.

Prezydent i Rada Miasta Otwocka konsekwentnie realizują działania zmierzające do rozwiązania problemu składowiska odpadów w Otwocku-Świerku i spółki Amest Otwock. Przełomowym krokiem w tej sprawie jest wniosek o rozwiązanie umowy spółki, zgodnie z uchwałą rady miasta z 13 kwietnia 2022 r. Pozew został złożony w październiku.

ROZWIĄZANIE SPÓŁKI

Od początku swojej kadencji prezydent Jarosław Margielski prezentuje zdecydowaną politykę wobec większościowego wspólnika, zgodnie z obranym kierunkiem, że interes miasta i jego mieszkańców musi być bezwzględnie przestrzegany, podobnie jak przepisy ochrony środowiska. W związku z niewywiązywaniem się z umowy spółki przez wspólnika większościowego – tj. spółkę Amest, na wniosek prezydenta został prz gotowany pozew do sądu o rozwiązanie umowy spółki. Jest to dokument poparty wieloma analizami i materiałami źródłowymi odszukanymi w archiwum urzędu miasta.

– Podnosimy szereg celów, które nie są realizowane przez większościowego wspólnika. Złożyliśmy wyczerpujący materiał dowodowy w tej sprawie. Podziękowania należą się śp. radnemu Leszkowi Piaseckiemu, który zabiegał o wpisanie do umowy spółki zapisu dotyczącego warunków jej rozwiązania. Pierwotnie ich nie było, ale ostatecznie zostały wprowadzone, co dało nam dziś możliwość podjęcia konkretnych kroków – mówi prezydent Margielski.

// *Składowisko odpadów Amest Otwock w Otwocku-Świerku*

UMOWA NA 30 LAT

Śmieciowa spółka została powołana w 1997 r. Rok wcześniej odbyła się sesja Rady Miasta Otwocka, na której radni podjęli uchwałę o przekazaniu na okres 30 lat prawa użytkowania gruntem (ok. 20 ha), pod budowę składowiska w Otwocku-Świerku, jako aport do tworzonej spółki. Zgodnie z umową okres 30 lat działalności spółki miał się kończyć w lutym 2027 r. Radni zdecydowali przekazać aport, który w oparciu o wysokość objętych przez Miasto Otwock udziałów, wyceniono na 133 tys. zł. Mimo, że według wyceny grunt był wart 3,7 mln zł. Miasto dostało 33,3% udziałów w spółce. A co miał zapewnić większościowy udziałowiec? Wiedzę i doświadczenie (know-how) oraz miał udzielić niskoprocentowej pożyczki na sfinansowanie budowy składowiska. W okresie spłaty tej pożyczki to Miasto Otwock miało otrzymywać 50% zysku z dywidendy. Tak się jednak nie stało.

– Warunki powołania spółki i zapisy umowy generowały wymierne korzyści dla mieszkańców i Miasta Otwocka. Chodziło o obniżenie ceny za odbiór odpadów dla mieszkańców, którzy mieli płacić maksymalnie 50% stawki rynkowej. Te stawki obowiązywały przez pierwsze kilka lat. Od kilkunastu lat zapis ten nie jest realizowany przez spółkę Amest Otwock. Co więcej, składowiska nie wybudowano zgodnie z projektem budowlanym. Pożyczkę na jego budowę po utworzeniu spółki zaciągnięto komercyjnie, starając się przerzucić jej koszty i zobowiązania ciążące na wspólniku większościowym bezpośrednio na spółkę, obciążając tym samym również Miasto Otwock – wyjaśnia prezydent.

PONAD 122 MLN ZŁ ODSZKODOWANIA

Poprzednie władze miasta nie egzekwowały dla Otwocka i jego mieszkańców, tego co się należało od spółki. Te

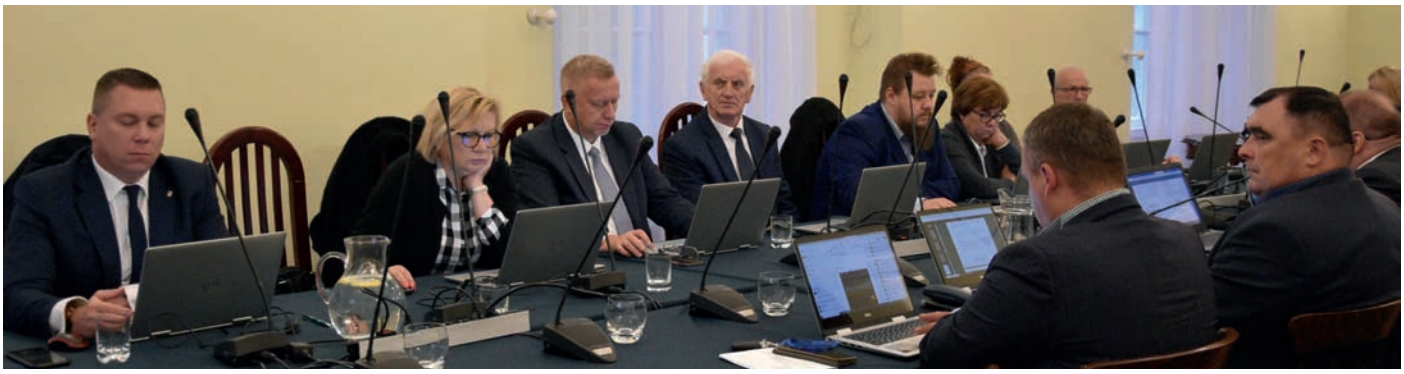

// Rada Miasta Otwocka podjęła stanowisko w sprawie pozwu i zawezwania do próby ugodowej, dotyczącego spółki Amest Otwock

roszczenia są nadal aktualne. Gdyby wiele lat temu podjęto zdecydowane kroki, dzisiaj miasto byłoby w dużo lepszej sytuacji. – W tej kadencji, przez okres 2 lat otrzymaliśmy większą dywidendę niż sumarycznie przez okres 12 lat rządów mojego poprzednika – zwraca uwagę prezydent Margielski.

Stąd też wystąpienie na drogę sądową. – Bronimy interesu mieszkańców Otwocka, walczymy o to co nam się należy. Konkretna rekompensata wynikająca z zapisów umowy spółki, powinna wpływać do miasta. Domagamy się m.in. z tego tytułu odszkodowania w wysokości ponad 122 mln zł – informuje prezydent. W tej sprawie, zgodnie z obowiązującą procedurą prawną, Kancelaria Prawna Urzędu Miasta Otwocka przygotowała wniosek do sądu zmierzający w pierwszej kolejności do podjęcia próby zawarcia ugody i dobrowolnego spełnienia roszczeń miasta przez spółkę Amest Otwock. Jeśli nie uda się rozstrzygnąć sprawy polubownie, to roszczenia zostaną skierowane niezwłocznie na drogę sądową.

INTERES MIESZKAŃCÓW I MIASTA

– Zajmujemy się jedną z najważniejszych spraw dla miasta, jeśli chodzi o przyszły kierunek jego rozwoju i przyszłość Otwocka. Zamknęliśmy sprawę tzw. „wielkiej dziury", gdzie też podnosiło się, że jest to niemożliwe, prawnie skomplikowane, ale konsekwentnie i z uporem wybraliśmy odpowiedni kierunek, który konsekwentnie realizowaliśmy co doprowadziło do sukcesu. To jest także bardzo skomplikowana sprawa, ale dziś ubiegamy się o interes należny miastu, który od lat był konsekwentnie umniejszany, bądź pomniejszany - mówił m.in. na sesji rady miasta, kiedy był omawiany pozew do sądu, prezydent Jarosław Margielski.

Przewodnicząca rady miasta Monika Kwiek dodała. – Dbając o interes miasta, dbamy o interes mieszkańców. Zwłaszcza tych, którym szczególnie zależy na rozwiązaniu tego problemu, a są to mieszkańcy terenów objętych szkodliwym działaniem składowiska: Jabłonny, Świerku, Wólki-Mlądzkiej, Śródborowa – mówiła na sesji przewodnicząca Monika Kwiek.

To będą przełomowe procesy w historii miasta, które istotnie zdecydują o jego przyszłości.

CO MIASTO PODNOSI W POZWIE

- brak wywiązywania się spółki Amest Otwock z 50 % obniżki kosztów w zakresie składowania odpadów dla mieszkańców Otwocka,
- rozpoczęcie rekultywacji gruntu przekazanego przez miasto spółce w użytkowanie aportem, po upływie 30-letniego okresu działalności spółki,
- nagminne sekowanie pozycji miasta w organach spółki i ograniczanie jego możliwości decyzyjnych,
- zawieranie przez wspólnika większościowego nieuzasadnionych ekonomicznie umów,
- uszczuplenie majątku miasta poprzez wydłużenie czasu trwania spółki o dalszy okres 59 lat, a tym samym wydłużenie czasu użytkowania gruntu przekazanego przez miasto aportem, bez jakiegokolwiek ekwiwalentu pieniężnego lub zwiększenia udziałów miasta,
- brak zgodności realizacji inwestycji z zatwierdzonym projektem budowlanym (m.in. podniesienie maksymalnej wysokości składowania odpadów, brak wykonania zbiornika na odcieki),
- zwiększenie dwukrotnie kubatury składowania, niezgodnie z pierwotnymi założeniami (warunkami zabudowy i pozwoleniem na budowę) oraz aktem notarialnym przewidujący funkcjonowanie obiektu w okresie 30 lat,
- brak wypłaty dywidendy należnej miastu za rok 2020 i 2021,
- finansowanie inwestycji budowy składowiska odpadów niegodnie z umową spółki.

// Całość pozwu wraz z załącznikami

WYSOKOŚĆ DYWIDENDY DLA MIASTA OD SPÓŁKI AMEST OTWOCK

2004 – 0 zł
2005 – 0 zł
2006 – 0 zł
2007 – 0 zł
2008 – 0 zł
2009 – 0 zł
2010 – 0 zł
2011 – 0 zł
2012 – 0 zł
2013 – 0 zł
2014 – 165 000 zł
2015 – 0 zł
2016 – 1 148 841zł
2017 – 362 593 zł
2018 – 272 248 zł
2019 – 899 649 zł
2020 – 1 062 138 zł
2021 – 3 897 937 zł – sprawa w sądzie
2022 – 610 097 zł – sprawa w sądzie

Pomnik „Biało-Czerwonej Iskry”

RELACJE | PODPISANIE AKTU EREKCYJNEGO I WMUROWANE KAMIENIA WĘGIELNEGO

11 listopada odbyło się uroczyste podpisanie aktu erekcyjnego i wmurowanie kamienia węgielnego pod fundament pomnika „Biało-Czerwonej Iskry”, który stanął u zbiegu ulic Kruczej i Armii Krajowej.

Pomnik „Biało-Czerwonej Iskry” upamiętnia odwagę i ofiarę z życia polskich żołnierzy, złożoną na służbie Ojczyźnie w Święto Niepodległości. Głównym jego elementem jest przekazana przez Wojsko Polskie wierna kopia Iskry, która 11 listopada 1998 r. rozbiła się w otwockim Soplicowie.

Jest też wypełnieniem ważnej dla mieszkańców idei powrotu samolotu do Otwocka, który dzięki prezydentowi Jarosławowi Margielskiemu, Radzie Miasta Otwocka i obywatelskiej inicjatywie Filipa Idzikowskiego, stanął przy drodze prowadzącej do miejsca katastrofy.

W 24. rocznicę tragicznego lotu, w którym zginęło dwóch pilotów, odbyło się uroczyste wmurowanie kamienia węgielnego z aktem erekcyjnymi i ziemią z miejsca katastrofy Iskry, w fundament budowy pomnika. Pod aktem erekcyjnym podpisali się: prezydent Jarosław Margielski, wdowa po mjr pil. Tomaszu Pajórku – Agnieszka Pajórek, wdowa po mjr pil. Mariuszu Oliwie – Hanna Oliwa, płk dypl. pil. Krzysztof Stobiecki – dowódca 23 Bazy Lotnictwa Taktycznego w Mińsku Mazowieckim, gen. bryg. pil. rez. Stefan Rutkowski – były Szef Wojsk Lotniczych Sił Powietrznych, mjr pil. rez. Waldemar Łubowski – były pilot 1 Pułku Lotnictwa Myśliwskiego w Mińsku Mazowieckim, Łukasz Kudlicki – szef gabinetu politycznego Ministra Obrony Narodowej wicepremiera Mariusza Błaszczaka i Filip Idzikowski – inicjator budowy pomnika.

Biało-czerwony samolot „wzbija się” pomiędzy drzewami w niebo odwracając symbolicznie historię katastrofy sprzed 24 lat. Pomnik nie jest jeszcze ukończony. Pozostało wykonanie płyty pomnikowej w kształcie szachownicy, podświetlenie samolotu, malowanie sylwetek pilotów na stateczniku, aluminiowe obudowanie postumentu oraz zagospodarowanie terenu wokół. Odsłonięcie pomnika planowane jest w przyszłym roku, kiedy to przypada 25-lecie katastrofy. ■

HISTORIA

11 listopada 1998 r. o godz. 10:40 w otwockim Soplicowie doszło do katastrofy samolotu Zespołu Akrobacyjnego „ISKRY”. W tragicznym locie nad Warszawą, w Święto Niepodległości zginęło dwóch doświadczonych pilotów – mjr Tomasz Pajórek oraz mjr Mariusz Oliwa. Piloci samolotu TS-11 „Biało-Czerwona Iskra” wykonywali zadanie lotniczego rozpoznania pogody przed defiladą powietrzną nad Grobem Nieznanego Żołnierza, w 80-lecie odzyskania przez Polskę Niepodległości. Skrajnie niekorzystne warunki pogodowe, silne oblodzenie samolotu i całkowity brak widoczności w chmurach o bardzo niskiej podstawie, doprowadziły do utraty orientacji przestrzennej przez pilotów i uderzenia samolotu w las 150 m. od zabudowań w otwockim Soplicowe.Po katastrofie Zespół Akrobacyjny „ISKRY“ z Radomia został rozwiązany. W marcu 2000 roku w związku z reorganizacją polskiego lotnictwa, zespół został przeniesiony do Ośrodka Szkolenia Lotniczego w Dębinie i odrodził się jako „Biało-Czerwone Iskry”. Służył na polskim niebie kładąc biało-czerwoną flagę na największych uroczystościach państwowych do 27 lipca 2022 r.

Otwock świętował niepodległość

FOTORELACJA | UROCZYSTOŚCI PATRIOTYCZNE I WYDARZENIA SPORTOWE Z OKAZJI 104. ROCZNICY ODZYSKANIA PRZEZ POLSKĘ NIEPODLEGŁOŚCI

1000 nowych drzew i krzewów

ŚRODOWISKO | WIĘCEJ ZIELENI PRZY MIEJSKICH ULICACH

Na terenach zieleni publicznej oraz zieleni towarzyszącej pasom drogowym na obszarze Otwocka, przybyło tysiąc nowych drzew i krzewów. Zostały posadzone m.in. klony, lipy i akacje oraz kosodrzewina.

To efekt wykonywanych przez inwestorów zastępczych nasadzeń w zamian za drzewa usuwane w związku z inwestycjami na terenie miasta. Prezydent Jarosław Margielski przyjął zasadę, że jeśli inwestor chce mieć częściowo odroczoną opłatę za wycinkę drzew kolidujących z inwestycją, to musi wykonać od razu nasadzenia zastępcze na terenach wskazanych przez miasto.

Wcześniej wszystkie nasadzenia zastępcze były wykonane w miejscu, gdzie powstaje inwestycja, na tej samej nieruchomości. – Nie ma to głębszego sensu, bo często takie drzewka są bardzo małe i zbyt gęsto sadzone. Były trudne w przyjęciu, a później w wegetacji. Dlatego dopuszczamy takie nasadzenia na gruntach będących własnością Miasta Otwocka. Dzięki temu m.in. za pieniądze prywatnych inwestorów skutecznie zmierzamy do osiągnięciu efektu miasta – ogrodu. To co nas wyróżnia na tle innych miast, a na co zwracają uwagę osoby odwiedzające Otwock, to dużo drzew i zieleni bezpośrednio w przestrzeni miejskiej. Powinniśmy to pielęgnować i rozszerzać – uważa prezydent Margielski.

W ramach tej zasady zostały też posadzone krzewy kosodrzewiny na skarpie pomiędzy torami kolejowymi, a ul. Orlą i ul. Warszawską. Łącznie jest to ponad 660 krzewów tworzących zielone plamy roślinności. Pozostałe przestrzenie zostaną uzupełnione innymi gatunkami krzewów, tak aby docelowo powstała zwarta powierzchnia urządzonej zieleni.

Lokalizacja została wytypowana przez prezydenta w uzgodnieniu z właścicielem terenu, czyli spółką PKP S.A. ■

NOWE NASADZENIA:

- **230 sosen** m.in. przy: ul. Pułaskiego, ul. Andriollego (przy cmentarzu), ul. Karczewskiej (przy siedzibie OKS Otwock oraz wzdłuż ulicy w kierunku ul. Batorego), na skwerze przy skrzyżowaniu ulic Batorego, Matejki i Karczewskiej, na terenach zieleni przy ul. Wawerskiej róg Szkolnej, ul. Turystycznej róg ul. Mickiewicza, ul. Zacisznej, ul. Nadrzecznej.
- **30 lip** jako uzupełnienie szpalerów drzew wzdłuż ul. Kołłątaja,
- **30 klonów** w pasie ul. Pułaskiego, w tym klony odmiany Fairview o znacznych rozmiarach, takie jak przy ul. Powstańców Warszawy,
- **25 surmii** w pasie ul. Karczewskiej przy siedzibie OPWiK
- **5 kilkanaście robinii akacjowych** przy ul. Andriollego w okolicach cmentarza.
- ponad **660 krzewów** przy dworcu PKP

AKCJA MIASTA | SCHRONIENIE DLA JEŻY

Wydział Ochrony Środowiska Urzędu Miasta Otwocka, zachęcająca mieszkańców do pozostawiania w swoich przydomowych ogródkach kopców liści dla jeży. W przestrzeni miejskiej można zobaczyć specjalne tabliczki edukacyjne.

– Chcemy uświadamiać mieszkańcom jak w prosty sposób można zapewnić jeżom takie schronienie, oszczędzając jednocześnie czas i środki, których wymagałoby pozbycie się zgrabionych z działki liści. Nie zawsze powinny być one traktowane jako odpady i usuwane z terenu. Pozostawione kopce są doskonałym miejscem do przezimowania dla jeży, które potrzebują ciepłej kryjówki – mówi Jakub Grzywacz, naczelnik Wydziału Ochrony Środowiska w Urzędzie Miasta Otwocka.

Jeż jest zwierzęciem bardzo pożytecznym w ogrodzie. Zjada liczne szkodniki, takie jak ślimaki, małe gryzonie, a także owady, w tym potencjalnie szkodliwe dla upraw ogrodowych chrząszcze. Ta pożyteczna działalność jest nasilona szczególnie w okresie jesiennym, ponieważ jeże jedzą wtedy „na zapas", magazynują duże ilości pokarmu aby przetrwać zimę.

W ramach akcji Miasto Otwock pozostawia kopce liści dla jeży w wydzielonych miejscach publicznych m. in. na terenie urzędu i w parku miejskim. ■

Wróci Rejon Energetyczny Otwock?

Trwają intensywne rozmowy, aby wszystkie sprawy związane z przyłączeniem i przydziałem prądu, można było załatwić w Otwocku, a nie jak obecnie w Mińsku Mazowieckim.

// Poseł Anita Czerwińska – sekretarz stanu w Ministerstwie Rodziny i Polityki Społecznej i prezydent Jarosław Margielski podczas spotkania z prezesem zarządu PGE Wojciechem Dąbrowskim.

Prezydent Jarosław Margielski wspólnie z poseł Anitą Czerwińską – sekretarz stanu w Ministerstwie Rodziny i Polityki Społecznej, prowadzi starania w sprawie przywrócenia Rejonu Energetycznego w Otwocku. Wszystko jest na dobrej drodze, aby poprawić bezpieczeństwo energetyczne na terenie naszego miasta i jakość obsługi klienta.

– Pod koniec października wspólnie z Panią poseł Anitą Czerwińską rozmawialiśmy z prezesem zarządu PGE S.A. Wojciechem Dąbrowskim, na temat potrzeb i problemów energetycznych na terenie Otwocka i powiatu otwockiego. Omawialiśmy także kwestie prowadzonej analizy dot. przywrócenia Rejonu Energetycznego w Otwocku. Jesteśmy coraz bliżej, aby tak się stało – zapewnia prezydent Margielski.

Jakie będą z tego korzyści dla Otwocka i powiatu otwockiego? Przede wszystkim mieszkańcy będą mogli załatwić wszystkie sprawy przyłączeniowe i przydziałowe w Otwocku, a nie w Mińsku Mazowieckim. Grupy interwencyjne usuwające awarie będą stacjonować w Otwocku, co da możliwość szybszego reagowania i usuwania awarii sieci energetycznej. Rejon otwocki będzie dysponował odrębnym budżetem inwestycyjnym, dzięki czemu w szybszym tempie i bardziej efektywnie będzie mogła nastąpić rozbudowa i modernizacja, w tym kablowanie istniejącej sieci SN i NN.

To tylko część z pozytywnych aspektów przywrócenia Rejonu Energetycznego do Otwocka, który liczy ok. 100 000. odbiorców. ■

Likwidacja linii napowietrznych

Jeszcze w tym roku, na ul. Andriollego i Powstańców Warszawy, rozpocznie się wymiana oświetlenia ulicznego na ozdobne lampy wraz z podświetleniem drzew. Ma to związek z likwidacją linii napowietrznych przez PGE, co wynegocjowało miasto.

// Wiszące kable na ul. Andriollego

Centrum Otwocka staje się prawdziwą wizytówką miasta. Zrewitalizowane skwery i chodniki, stylowe lampy, szpaler podświetlonych drzew przy ul. Powstańców Warszawy – to zostało już wykonane zgodnie z wizją prezydenta i rady miasta. Teraz z przestrzeni miejskiej znikną kolejne wiszące kable i druty, także te przy „małpim gaju", na których siadają gołębie.

– Już od dłuższego czasu starałem się z PGE doprowadzić do sytuacji, w której miasto sporządzi dokumentację projektową kablowania sieci i przekaże ją do PGE, aby w ramach własnych zadań i na swój koszt przeprowadziła kablowanie linii energetycznych, czyli schowa kable wiszące wzdłuż ulic pod ziemię – wyjaśnia prezydent Jarosław Margielski.

Miasto sporządziło projekt kablowania sieci m.in. w ulicy: Andriollego, Karczewskiej, Hożej, Matejki, Poniatowskiego. Pierwszy element kablowania będzie realizowany wzdłuż ul. Andriollego (od sklepu PSS Społem do ronda im. Zbigniewa Herberta) i odcinek ul. Powstańców Warszawy (od banku do ul. Armii Krajowej). PGE ogłosiło już przetarg na wykonanie kablowania tych fragmentów. Rada miasta przegłosowała zabezpieczenie w budżecie Otwocka 650 tys. zł na zakup ok. 28 ozdobnych latarni i stylowych opraw oświetleniowych.

– Ulica Andriollego jest główną drogą w naszym mieście, dlatego zdecydowaliśmy wspólnie z radą miasta, że będą to lampy retro takie jak w ul. Powstańców Warszawy, co dodatkowo podniesie charakter i estetykę tej ulicy – mówi prezydent Margielski.

Jaki to ma wpływ na poprawę wizerunku miasta, najlepszym przykładem jest ul. Powstańców Warszawy, gdzie kablowanie sieci miasto przeprowadziło już 1,5 roku temu. Zlikwidowane zostały grube, betonowe słupy, nie ma linii napowietrznych, są tylko ozdobne latarnie.

Kablowanie sieci przez PGE może potrwać maksymalnie do końca marca 2023 roku. ■

WYDARZENIE | KONIEC „WIELKIEJ DZIURY"

Po wielu latach zaniedbań i nieudolności poprzednich władz miasta, tzw. „wielka dziura", czyli niedokończona budowa galerii handlowej, znika z centrum Otwocka.

Przez ponad 15 lat „wielka dziura" była niechlubną wizytówką Otwocka i symbolem niemocy. Dziś teren niedokończonej galerii został już w znacznej części odgrodzony, zagospodarowany zielenią i oddany mieszkańcom. Nie doszłoby do tego, gdyby nie determinacja i konsekwentne dążenie do celu obecnego prezydenta Jarosława Margielskiego, który działania w kierunku przywrócenia mieszkańcom centrum Otwocka, rozpoczął jeszcze w poprzedniej kadencji razem z radą miasta.

SAMOWOLA BUDOWLANA

Przełomem w sprawie rozwiązania problemu „wielkiej dziury" było ujawnienie w czerwcu 2018 r. przez ówczesnego przewodniczącego rady miasta Jarosława Margielskiego, na komisji gospodarki miejskiej, że niedokończona inwestycja w centrum jest samowolą budowlaną. W tej sprawie Klub Radnych PiS złożył od razu zawiadomienie do PINB, które swój finał znalazło w wydanej przez PINB decyzji rozbiórkowej. Mimo jej zaskarżenia, 12 listopada 2019 r. Wojewódzki Inspektorat Nadzoru Budowlanego, podtrzymał decyzję PINB nakazującą rozbiórkę niedokończonej inwestycji (decyzja ta tym samym stała się ostateczna i podlegała natychmiastowemu wykonaniu).

Trzeba zaznaczyć, że gdyby nie wykrycie samowoli budowlanej, Miasto Otwock zapłaciłoby wielomilionowe odszkodowanie za naniesienia, które wykonała spółka Dorex. W konsekwencji pogrążyłoby to finansowo miasto na wiele lat.

Wiadomość o samowoli budowlanej w centrum Otwocka zbiegła się z prawomocnym wyrokiem w sprawie odzyskania przez miasto, po 12 latach prawa użytkowania wieczystego do ok. 2/3 terenu „wielkiej dziury". Sprawa w sądzie apelacyjnym trwała trzy i pół roku (wcześniej w sądzie okręgowym cztery lata). Do odzyskania pozostała jednak nadal środkowa część terenu niedokończonej galerii, której pierwotnym właścicielem byli kolejno: SPHiW, spółki Dorex, Orphea, Delta i Warszawski Bank Spółdzielczy.

Zgodnie z decyzją PINB Miasto Otwock było zobligowane do rozbiórki pozostałości po niedokończonej galerii. Jarosław Margielski, już jako prezydent miasta, zlecił wykonanie projektu rozbiórki, a następnie ogłosił przetarg na wyłonienie wykonawcy tych prac. Co istotne, po rozpoznaniu rynku prezydent dopuścił w ramach przetargu złożenie ofert uwzględniających także autorską metodę rozbiórki. To uchroniło miasto od poniesienia wysokich kosztów związanych z rozbiórką „wielkiej dziury". Finalnie rozebranie znacznej części obiektu wraz z zasypaniem terenu kosztowało 100 tys. zł, zamiast ponad 7 mln zł, jak wcześniej szacowano.

HISTORYCZNY AKT NOTARIALNY

15 maja 2021 r. rozpoczęła się rozbiórka „wielkiej dziury". Równolegle prezydent Margielski prowadził negocjacje z Warszawskim Bankiem Spółdzielczym w sprawie odkupienia środkowego terenu. Data 28 czerwca 2022 r. przejdzie do historii Miasta Otwocka. Tego dnia problem z „wielką dziurą" został ostatecznie i całkowicie rozwiązany. Prezydent podpisał akt notarialny o nabyciu przez miasto prawa użytkowania wieczystego nieruchomości w centrum Otwocka – terenu „wielkiej dziury" należącego do Banku Spółdzielczego. Tym samym Miasto Otwock stało się jedynym właścicielem całego terenu w centrum. Może nim w pełni dysponować i mieć realny wpływ na to, jak ta przestrzeń zostanie zagospodarowana.

Przed podpisaniem aktu notarialnego przez prezydenta, rada miasta podjęła uchwałę w sprawie nabycia przez miasto nieruchomości od banku. W tym historycznym głosowaniu „przeciw" był tylko radny Dariusz Piętka. Od głosu wstrzymali się radni: Przemysław Bogusz i Ireneusz Wojtasik. Radny Ireneusz Paśniczek był obecny na sesji, ale odmówił udziału w głosowaniu. Podczas obrad nieobecny, usprawiedliwiony był radny Mariusz Strawiński i radny Andrzej Saługa, który wyraził przed sesją pisemne poparcie dla podjęcia tej uchwały i rozwiązania problemu „wielkiej dziury".

Co warte podkreślenia, ta część nieruchomości została sprzedana w 2020 r. Bankowi Spółdzielczemu za 13 mln zł, a miasto odkupiło ją za niecałe 7 mln 200 tys. zł! To efekt długich i intensywnych, ale zakończonych sukcesem negocjacji prezydenta Jarosława Margielskiego z przedstawicielami banku.

LODOWISKO I PARKING

– Do końca roku blaszany płot w centrum Otwocka zniknie raz na zawsze z przestrzeni miasta. Razem z radą miasta chcemy, żeby to był teren pełen zieleni, tętniący życiem z którego będą mogli korzystać wszyscy mieszkańcy Otwocka – zapowiada prezydent Margielski. Tej zimy na części od strony ul. Powstańców Warszawy powstanie miejskiej lodowisko. Teren od strony ul. Staszica zostanie zagospodarowany pod dodatkowe miejsca parkingowe. ■

Inwestycyjna jesień w Otwocku

ZADANIA | BUDOWA I MODERNIZACJA ULIC I CHODNIKÓW W MIEŚCIE

Jesienią prace budowlane na otwockich ulicach nie zwalniają tempa. Wszystko po to, aby systematycznie nadrabiać wieloletnie zaległości, poprawić bezpieczeństwo pieszych oraz kierowców, ale też i estetykę w mieście. W tym roku na realizację zadań w zakresie infrastruktury drogowej zaplanowane jest ponad 70 mln zł!

Mimo trudnej sytuacji na rynku budowlanym i wzrostu cen materiałów, staramy się sukcesywnie poprawiać stan jezdni i chodników. Poza realizacją jednej z kluczowych dla mieszkańców inwestycji po wschodniej stronie torów, jaką jest modernizacja ul. Kościuszki, skupiamy się również na innych, ważnych zadaniach. W wielu częściach miasta powstają nowe drogi oraz modernizowane są ulice i chodniki – mówi prezydent Jarosław Margielski.

Zakończono już budowę ul. Laskowej w Otwocku-Wólce Mlądzkiej, przy SP nr 8. Na drodze nie ma już piachu i dziur, za to jest nowa jezdnia z kostki betonowej, z odwodnieniem i utwardzonymi poboczami z płyt eko, gdzie chętnie parkują rodzice odwożąc dzieci do szkoły.

Zmodernizowana została też już ul. Kolorowa w Otwocku – Świdrze. To kolejna inwestycja drogowa w tym rejonie – w okresie letnim została zbudowana ul. Jagienki.

Trwają długo wyczekiwane roboty budowlane związane z przebudową ul. Kościuszki, na odcinku od ul. Samorządowej do ul. Żeromskiego. Trzeba podkreślić, że od trzech lat drogi i chodniki we wschodniej części Otwocka są systematycznie remontowane i budowane, m.in. ul. Geislera, ul. Boczna, ul. Chopina, ul. Kopernika, ul. Malawskiego, ul. Prusa czy ul. Leśna. To efekt działań i współpracy prezydenta z radą miasta.

Zakres prac na ul. Kościuszki obejmuje wykonanie podbudowy, wymianę nawierzchni jezdni, nowe krawężniki, utwardzone pobocza chłonne, modernizację infrastruktury odwodnieniowej plus modernizację chodnika na całej długości ul. Kościuszki, aż do ul. Samorządowej. Prace zakończą się jeszcze w tym roku.

Miasto czyni też starania w kierunku modernizacji jeszcze w tym roku ul. Armii Krajowej. – Wystąpiliśmy o dofinansowanie z rezerwy ogólnej budżetu państwa na odcinek od ul. Filipowicza do ul. Narutowicza – informuje prezydent Margielski.

Został złożony również wniosek o dofinansowanie kompleksowej modernizacji ul. Sportowej wraz z chodnikami. Dziurawa ul. Andriollego na odcinku od ronda do ronda także doczeka się remontu. Prace rozpoczną się jeszcze w tym roku od modernizacji chodników, budowy ciągu pieszo-rowerowego oraz dodatkowych miejsc postojowych na wysokości zieleni miejskiej.

– Serdecznie dziękuję Radzie Miasta Otwocka za rzeczową współpracę w zakresie poprawy infrastruktury drogowej w naszym mieście – mówi prezydent Jarosław Margielski. ■

// ul. Kościuszki

// ul. Kościuszki

// ul. Laskowa

// ul. Kolorowa

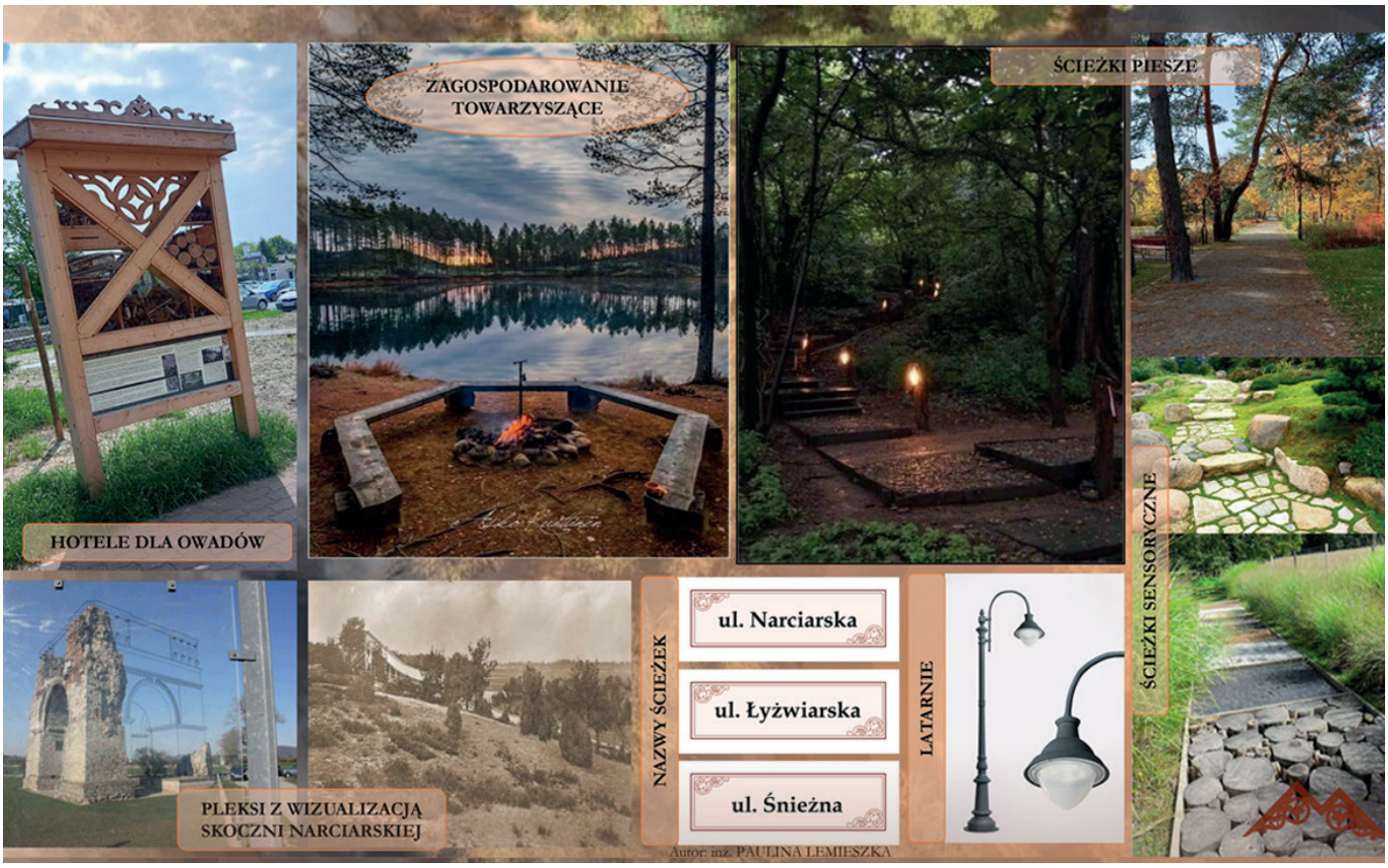

Rekreacja wokół góry Meran

INWESTYCJE | KONCEPCJA ZAGOSPODAROWANIA TERENÓW ZIELONYCH W OTWOCKU-JABŁONNIE

Ścieżki edukacyjne, altany do wypoczynku, piaszczysta plaża, a nawet scena letnia i wieża widokowa – to tylko niektóre elementy koncepcji zagospodarowania terenu rekreacyjnego góry Meran.

Jest już gotowa koncepcja zagospodarowania kolejnego zielonego miejsca w Otwocku, które będzie służyło mieszkańcom do wypoczynku i rekreacji. Została przygotowana na zlecenie miasta, w ramach podpisanego porozumienia ze Szkołą Główną Gospodarstwa Wiejskiego w Warszawie. To kolejny krok w realizacji strategii prezydenta i rady miasta w zakresie przywrócenia Miastu Otwock statusu uzdrowiska.

Autorki projektu – studentki SGGW – skupiły się na uporządkowaniu terenu wokół zbiornika retencyjnego przy górze Meran, nadając mu charakter kompleksu leśnego, przyjaznego nie tylko dla miłośników spacerów na świeżym powietrzu. Seniorzy, rodziny z dziećmi, osoby aktywne fizycznie jak i adepci kolarstwa, będą mogli ciekawie spędzić tam czas.

W koncepcji znalazły się ścieżki edukacyjne, szlaki piesze i rowerowe, altany do wypoczynku, miejsca piknikowe, a nawet scena letnia, zlokalizowana tuż przy linii brzegowej zbiornika wodnego.

Zachowano wąski pas piaszczystej lub trawiastej plaży, która naturalnie wchodzi w poszycie leśne, umożliwiając wykorzystanie przestrzeni pomiędzy drzewami do celów wypoczynkowych.

– Przedstawiona propozycja przewiduje zachowanie leśnego charakteru terenu. Wkomponowano ciekawe elementy w poszczególne miejsca. Jest to optymalne zagospodarowanie tego miejsca nawiązujące do innych projektów jakie realizujemy w Otwocku – mówi Jakub Grzywacz, naczelnik Wydziału Ochrony Środowiska Urzędu Miasta Otwocka.

W swojej pracy studentki uwzględniły też wykonanie na terenach leśnych parku sprawnościowego (linowego) oraz wieży widokowej na górze Meran, o co prosił na poprzednim spotkaniu prezydent Margielski. Nie zabrakło pomysłowych elementów zdobniczych w stylu świdermajer, propozycji nazw poszczególnych ścieżek oraz projektu tablicy edukacyjnej, przybliżającej historię skoczni narciarskiej na Meranie i histori tego miejsca w latach jego świetności.

– Jest to cenna koncepcja rozwiązań architektonicznych, która teraz będzie podlegała dalszej analizie ze strony miasta, pod kątem regulacji własności gruntów i przygotowania możliwości finansowych gminy do realizacji tego przedsięwzięcia. Jest to bardzo dobry kierunek wykorzystujący walory przyrodnicze rezerwatu wydmowego w okolicy góry Meran i Mazowieckiego Centrum Leczenia Chorób Płuc i Gruźlicy – komentuje projekt studentek SGGW prezydent Jarosław Margielski.

Zbiornik retencyjny u podnóży góry Meran ma mieć powierzchnię ok. 2,5 hektara. Trzeba podkreślić, że poza funkcją turystyczno-rekreacyjną będzie przede wszystkim pełnił ważną rolę retencjonowania wód opadowych. Umożliwi prawidłowe funkcjonowanie kanału południowego, który w okresie nadmiernych opadów pracuje pod ciśnieniem, powodując podtopienia i zalewanie wielu okolicznych gospodarstw domowych. ■

Otwock miastem z klimatem

NAGRODA | ZA „ODBETONOWANIE" PRZESTRZENI MIEJSKIEJ W CENTRUM

Miasto Otwock jest laureatem III edycji ogólnopolskiego konkursu „Miasto z klimatem – najlepszy zrealizowany projekt". Nagrodę otrzymaliśmy za zrewitalizowany Skwer 7. Pułku Ułanów i Plac Niepodległości.

Celem konkursu jest promocja oraz upowszechnianie nowoczesnych, efektywnych, zielonych rozwiązań miejskich, służących poprawie jakości życia mieszkańców, poprzez ochronę klimatu lub zwiększenie odporności miast na skutki zmian klimatu.

W ramach konkursu Ministerstwo Klimatu i Środowiska nagrodziło 6 miast w obszarze tematycznym „odbetonowanie" przestrzeni miejskich w kategoriach do 70 tys. oraz powyżej 70 tys. mieszkańców. Nagrody wręczyli wiceminister klimatu i środowiska Anna Łukaszewska-Trzeciakowska oraz wiceprezes Narodowego Funduszu Ochrony Środowiska i Gospodarki Wodnej Sławomir Mazurek. Uroczystość odbyła się 24 października w Ministerstwie Klimatu.

Wśród laureatów Miasto Otwock zajęło III miejsce, obok Gminy Chęciny i Miasta Duszniki-Zdrój, w kategorii miast do 70 tys. mieszkańców.

– Jest to szczególne wyróżnienie dla podejmowanych wspólnie z Radą Miasta Otwocka inicjatyw, którym przyświeca hasło: „Mniej betonu – więcej zieleni". Rewitalizacja Skweru 7. Pułku Ułanów i Placu Niepodległości to jeden z większych projektów, którego realizacji podjęliśmy się na przestrzeni ostatnich trzech lat. Kiedy wymarłe i wyłączone po godz. 18:00 centrum naszego miasta zostało zrewitalizowane, pojawiła się zieleń, dużo nasadzeń, podział tematyczny skwerów dla młodszych i starszych mieszkańców, to miejsce tętni życiem i zmieniło się nie do poznania. Jest zauważalny wzrost punktów gastronomicznych i usług. Chcemy, żeby „Otwock, miasto z dobrym klimatem" było nie tylko hasłem, ale przede wszystkim odzwierciedleniem miejsca pełnego zieleni i przyjaznego mieszkańcom. Dążymy też do powrotu do naszych uzdrowiskowych korzeni, stąd kolejne projekty z NFOŚiGW związane z geotermią, które niebawem będziemy realizować – mówił odbierając nagrodę prezydent Jarosław Margielski.

Przy rewitalizacji Skweru 7. Pułku Ułanów i Placu Niepodległości zastosowano wiele ciekawych i nowoczesnych rozwiązań. ■

// Nagrodę dla Miasta Otwocka wręczyli prezydentowi wiceminister klimatu i środowiska Anna Łukaszewska-Trzeciakowska oraz wiceprezes NFOŚiGW Sławomir Mazurek.

Otwockie pary na medal

RELACJE | JUBILEUSZE DŁUGOLETNIEGO POŻYCIA MAŁŻEŃSKIEGO

W październiku 21 par z Miasta Otwocka obchodziło swoje jubileusze – Złote, Diamentowe i Szmaragdowe Gody. Z tej okazji małżonkowie zostali uhonorowani medalami i pamiątkowymi dyplomami.

To niezwykłe wydarzenie odbyło się w Teatrze im. Stefana Jaracza w Otwocku. Oprócz dostojnych jubilatów uczestniczyli w nim także ich najbliżsi i przyjaciele oraz zaproszeni goście: Jan Górzyński – przewodniczący Miejskiej Rady Seniorów, Tomasz Winnicki – dyrektor Miejskiego Ośrodka Kultury, Turystyki i Sportu w Otwocku oraz Regina Oskroba przedstawicielka piekarni „Wanda" – partnera uroczystości. Gospodarzem spotkania był prezydent Jarosław Margielski.

Uroczystość prowadziły Jolanta Wysocka kierownik Urzędu Stanu Cywilnego w Otwocku i Anna Dąbkowska zastępca kierownika USC, które przywitały zebranych gości i jubilatów.

– Świętowanie Złotych Godów to przywilej nielicznych. Gościmy dziś pary, które przeżyły razem ponad 50 lat. Przez ten czas dzieliliście razem radości i troski. Byliście gotowi na wiele wyrzeczeń i poświęceń, aby Wasze małżeństwo było zgodne, szczęśliwe i trwałe. Pokazaliście, że wzajemna miłość i oddanie potrafią przezwyciężyć wszystkie przeciwności – mówiła kierownik USC, Jolanta Wysocka.

Pary świętujące jubileusze Złotych Godów zostały uhonorowane medalami za długoletnie pożycie małżeńskie, przyznanymi przez Prezydenta Rze-

PARY NA MEDAL

ZŁOTE GODY – JUBILEUSZ 50. ROCZNICY MAŁŻEŃSTWA

Leokadia i Krzysztof Baranowscy
Danuta i Tadeusz Brojkowie
Krystyna i Andrzej Czołoszyńscy
Marianna i Stanisław Domańscy
Maria i Mirosław Fabisiakowie
Maria i Andrzej Kasprzakowie
Alicja i Henryk Michałkowie
Halina i Marian Młotowie
Teresa i Janusz Oklesińscy
Honorata i Stanisław Olejnikowie
Barbara i Jerzy Piechowie
Helena i Mieczysław Smolakowie
Barbara i Stanisław Stanaszkowie
Marianna i Wincenty Trzaskowscy
Barbara i Andrzej Wróblewscy
Zofia i Feliks Zakrzewscy

SZMARAGDOWE GODY – JUBILEUSZ 55. ROCZNICY MAŁŻEŃSTWA

Anna i Janusz Fliskowie

DIAMENTOWE GODY – JUBILEUSZ 60. ROCZNICY MAŁŻEŃSTWA

Janina i Zdzisław Kurkiewiczowie
Irena i Zygmunt Jędrzejowscy
Marianna i Kazimierz Klochowie
Jadwiga i Wojciech Pijanowscy

czypospolitej Polskiej Andrzeja Dudę, które wręczył im prezydent Jarosław Margielski. Jubilaci otrzymali też z rąk kierownik USC Jolanty Wysockiej legitymacje potwierdzające przyznany medal.

Parom, które w latach wcześniejszych zostały odznaczone medalami za długoletnie pożycie małżeńskie i obecnie obchodzą kolejne, wyjątkowe jubileusze – Szmaragdowe i Diamentowe Gody – prezydent wręczył w dowód uznania dyplomy gratulacyjne.

– Jest to wyjątkowa uroczystość także w wymiarze naszej miejskiej społeczności. Jubileusz Złotych Godów to niezwykłe wydarzenie nie tylko w Państwa życiu rodzinnym, ale przede wszystkim ważna lekcja i świadectwo, które dajecie kolejnym pokoleniom. Świadectwo miłości, wytrwałości, moralności, zwłaszcza w czasach, kiedy o tych wartościach niewiele się mówi. To dla nas wielki zaszczyt i honor odznaczyć Państwa medalami prezydenta RP. Życzę Państwu wiele radości, miłości, serdeczności i przede wszystkim zdrowia na kolejne lata pożycia małżeńskiego – zwrócił się do jubilatów prezydent Margielski.

W części artystycznej wystąpił zespół Marka Połynko, umilając muzyką ten wyjątkowy wieczór. Organizatorem uroczystości był Urząd Stanu Cywilnego w Otwocku przy współpracy z Miejskim Ośrodkiem Kultury, Turystyki i Sportu.

Dostojnym jubilatom życzymy kolejnych, długich wspaniałych lat w zdrowiu i miłości. ■

Świętuj Jubileusz Długoletniego Pożycia Małżeńskiego

Jeżeli w danym roku obchodzicie Państwo 50-tą rocznicę ślubu czyli Złote Gody, istnieje możliwość uhonorowania tej rocznicy w Urzędzie Stanu Cywilnego w Otwocku.
Przyznanie medalu wymaga złożenia stosownego wniosku, który jest dostępny na stronie www.otwock.pl lub w USC i wystąpienie o jego nadanie do Prezydenta RP. Nie są wymagane żadne opłaty. Zgłoszenia należy dokonać w USC (pokój nr 3 budynek C) jeżeli jesteście Państwo mieszkańcami Otwocka. Wręczenie medali w danym roku uzależnione jest od terminu przekazania ich do USC z Kancelarii Prezydenta RP, za pośrednictwem Mazowieckiego Urzędu Wojewódzkiego.

// Kadra Żłobka Miejskiego wraz z dyrektor Małgorzatą Freliszką

Najlepszy żłobek

EDUKACJA | Żłobek Miejski przy ul. Wroniej 7, otrzymał wyróżnienie „Żłobek Roku 2022", a jego dyrektor Małgorzata Freliszka została wybrana „Dyrektorem Roku 2022", pokonując ponad 100 innych kandydatów!

Za nami V edycja ogólnopolskiego konkursu „Żłobek Roku", „Dyrektor Roku", organizowanego przez Stowarzyszenie Publicznych i Niepublicznych Żłobków i Klubów Dziecięcych.

W tym roku, jednogłośną decyzją komisji konkursowej, tytuł „Dyrektora Roku 2022" został przyznany Małgorzacie Freliszce – dyrektor Żłobka Miejskiego w Otwocku, a placówka otrzymała zaś wyróżnienie w kategorii „Żłobek Roku 2022".

W uzasadnieniu pierwszej nagrody znalazły się m.in. stwierdzenia nadesłane przez pracowników placówki i rodziców, że dyrektor żłobka ma „otwarte serce", „jest wspaniała", „zawsze pomocna", „jak mama". O Małgorzacie Freliszce w samych superlatywach wypowiada się też prezydent Otwocka.

– Jestem niezwykle dumny, że „Dyrektorem Roku 2022" została Pani Małgorzata Freliszka. Ten tytuł jest całkowicie zasłużony, wypracowany przez Panią dyrektor, przez wiele lat niezwykle oddanej pracy na rzecz otwockich maluchów i ich rodzin. Życzę Pani dyrektor wszelkiej pomyślności, dalszej zawodowej satysfakcji i przede wszystkim serdecznie gratuluję – mówi prezydent Jarosław Margielski.

Sama laureatka przyznała, że ta nagroda to dla niej wielki zaszczyt.

– Jest to ogromne wyróżnienie, ale też ogromne wyzwanie. Ta statuetka zobowiązuje mnie do tego, aby dalej się starać i nie odpuszczać. Człowiek nic nie znaczy sam, liczą się ludzie wokół niego. Dziękuję, że są obok mnie osoby, które mnie wspierają, inspirują, które nie pozwalają się poddawać. Są obok mnie wspaniałe koleżanki, mamy też jednego kolegę, cudowne grono osób […]. Są maluszki, które bardzo kocham, swoje życie od samego początku związałam właśnie z dziećmi – mówi wzruszona Małgorzata Freliszka.

Laureatka podziękowała także prezydentowi Otwocka i radzie miasta za wsparcie w procesie zarządzania placówką oraz rodzicom za otwartość i chętne włączanie się w inicjatywy organizowane przez żłobek. ■

OSIĄGNIĘCIA ŻŁOBKA

- „Żłobek Roku 2020" – wyróżnienie,
- „Żłobek Roku 2021" – wyróżnienie,
- „Żłobek Roku 2022" – wyróżnienie,
- III miejsce w ogólnopolskim konkursie literackim 2021 r.,
- wyróżnienie w ogólnopolskim konkursie na najładniejszą dekorację – 2022 r.
- „Złoty Orzeł Edukacji 2021"
- laureat konkursu „Orły Edukacji 2021",
- laureat konkursu „Orły Edukacji 2022" – zajęcie III miejsca,
- „Złoty Orzeł Edukacji 2022" – kategorii edukacja w Polsce,
- certyfikat „Bezpieczna placówka oświatowa",
- certyfikat „Zdrowo jemy, zdrowo rośniemy",
- certyfikat „Laur społecznego zaufania",
- certyfikat „Lider bezpiecznej pracy",
- certyfikat – licencja do nauczania j. angielskiego metodą Yellow House English.

Coroczne podziękowania, dyplomy od rodziców, fundacji związanych z dziećmi, organizatorów akcji np. charytatywnych.

Otwock wspiera strażaków

BEZPIECZEŃSTWO | ŚREDNI WÓZ RATOWNICZO-GAŚNICZY USPRAWNI PRACĘ DRUHÓW Z KPPSP

Komenda Państwowej Powiatowej Straży Pożarnej w Otwocku wzbogaciła się o nowy samochód. Jego zakup wraz z wyposażeniem był możliwy dzięki wsparciu lokalnych samorządów, w tym Miasta Otwocka.

Dotychczas użytkowany wóz strażacki, przez Jednostkę Ratowniczo – Gaśniczą KPPSP w Otwocku trafił do OSP w Kołbieli. Oba pojazdy będą służyć w działaniach ratowniczo-gaśniczych i przyczynią się do zwiększenia bezpieczeństwa mieszkańców powiatu otwockiego.

W uroczystości przekazania pojazdów udział wzięli m.in.: Anita Czerwińska – sekretarz stanu w Ministerstwie Rodziny i Polityki Społecznej, zastępca Mazowieckiego Komendanta Wojewódzkiego PSP st. bryg. Tomasz Cybul, Michał Prószyński – Dyrektor gabinetu politycznego Ministra Spraw Wewnętrznych i Administracji, przedstawiciele władz samorządowych, kierownicy i komendanci współpracujących służb i instytucji.

Prezydent Jarosław Margielski podziękował druhnom i druhom za codzienną służbę i pomoc drugiemu człowiekowi. Podziękowania złożył też na ręce komendanta KPPSP w Otwocku st. bryg. Tomasza Króla i dyrektora gabinetu politycznego MSWiA Michała Prószyńskiego za wsparcie dla służb mundurowych.

Komendant KPPSP w Otwocku oraz prezes Ochotniczej Straży Pożarnej w Kołbieli, wręczyli przedstawicielom władz samorządowych i obecnym gościom pamiątkowe podziękowania za pomoc w pozyskaniu pojazdów. ■

Samorządy, które dofinansowały zakup i wyposażenie wozu dla KPPSP w Otwocku

190 000 zł – Miasto Otwock

40 000 zł – Powiat Otwock

30 000 zł – Miasto Józefów

40 000 zł – Gmina Celestynów

20 000 zł – Gmina Wiązowna

15 000 zł – Gmina Karczew

15 000 zł – Gmina Sobienie-Jeziory

Kamera termowizyjna dla OSP Otwock-Wólka Mlądzka

Miasto Otwock kolejny raz wsparło jednostkę OSP w wypełnianiu trudnej i niezwykle odpowiedzialnej misji. W uroczystym przekazaniu kamery termowizyjnej zakupionej przez Miasto Otwock, przy współfinansowaniu Samorządu Województwa Mazowieckiego wzięli udział: wiceprezydent Miasta Otwocka Paweł Walo, reprezentujący Samorząd Województwa Mazowieckiego prezes OSP w Otwocku Wielkim Łukasz Płaczek, kierownik Biura Zarządzania Kryzysowego w Urzędzie Miasta Otwocka Alicja Szymańska oraz druhowie OSP na czele z prezesem Robertem Rybką i naczelnikiem Mariuszem Smolakiem. Druhowie podziękowali za wsparcie w zakupie sprzętu przeciwpożarowego, który zwiększy skuteczność ich działań podczas akcji i wpłynie na poprawę bezpieczeństwa strażaków – ochotników. ■

Nagrody prezydenta dla pracowników oświaty

RELACJE | OBCHODY MIEJSKIEGO DNIA EDUKACJI NARODOWEJ

Co roku z okazji Dnia Edukacji Narodowej, Miasto Otwock honoruje pracowników szkół i przedszkoli – nauczycieli, dyrektorów, pracowników obsługi i administracji. Tym razem nagrodę prezydenta za osiągnięcia i codzienną pracę w edukację dzieci i młodzieży, otrzymało ponad 70 osób.

Uroczystość odbyła się w Teatrze Miejskim im. Stefana Jaracza w Otwocku. Wzięły w niej udział delegacje ze wszystkich miejskich przedszkoli i szkół podstawowych. Wręczenie nagród nauczycielom i pracownikom oświaty zostało poprzedzone koncertem fortepianowym i wokalnym uczniów Prywatnej Szkoły Muzycznej w Otwocku.

Słowa podziękowania za codzienny trud włożony w edukację i wychowanie młodego pokolenia, skierował do zebranych wiceprezydent Miasta Otwocka Paweł Walo, starosta otwocki Krzysztof Szczegielniak i dyrektor Oświaty Miejskiej Grzegorz Michalczyk oraz przewodnicząca komisji oświaty, kultury i sportu Rady Miasta Otwocka Joanna Chmielewska. Głos zabrała też przewodnicząca NSZZ Solidarność „Oświata" Urszula Trzaskowska oraz prezes Oddziału Powiatowego ZNP Przemysław Gręzak.

Zebrani reprezentanci wszystkich placówek oświatowych zostali wyróżnieni przez Prezydenta Miasta Otwocka oraz Oświatę Miejską nagrodami, dyplomami i czerwonymi różami. To dzięki zaangażowanej kadrze edukacyjnej otwoccy uczniowie odnoszą sukcesy w nauce, a dzięki dyrekcji, pracownikom obsługi i administracji szkół i przedszkoli, placówki miejskie są świetnie zorganizowane.

Delegacja dyrektorów i nauczycieli wręczyła też kwiaty wiceprezydentowi, dyrektorowi oświaty i przewodniczącej komisji oświaty, Joannie Chmielewskiej, dziękując za dotychczasową współpracę. ■

LISTA NAGRODZONYCH DYREKTORÓW, NAUCZYCIELI I PRACOWNIKÓW

■ SP nr 1 im. Władysława Reymonta
Małgorzata Dobosz
Anna Charczuk
Ewa Kowalczyk
Grażyna Modzelewska
Dorota Rejek

■ SP nr 2 im. Ireny Sendlerowej
Magdalena Gorska
Edyta Małgorzata Kamińska
Magdalena Słupska
Katarzyna Wojtaś

■ SP nr 3 im. Tomasza Morusa
Elżbieta Czerwińska-Parzych
Sylwia Kultys-Rączka
Piotr Skóra

■ SP nr 4 im. Marszałka Józefa Piłsudskiego
Teresa Czarnecka
Mariusz Konowrocki
Łukasz Poszalski
Monika Sławińska
Jolanta Wnuk

■ SP nr 5 im. Jadwigi Korczakowskiej
Jolanta Grudzień
Agnieszka Michałowska
Ewa Nafalska
Magdalena Skrzypczak

■ SP nr 6 im. Michała Elwiro Andriollego
Jolanta Kociszewska
Agnieszka Korniluk
Urszula Król
Arkadiusz Królak
Anna Kucharska
Renata Napieralska

■ SP nr 7 im. Batalionu Zośka
Monika Bartosz
Katarzyna Surmaczyńska

■ SP nr 8 im. Gen. Juliana Filipowicza
Marzenna Bieńko
Justyna Ochocka-Stępień
Małgorzata Szczepanik
Emilia Szypulska

■ SP nr 9 im. Jana Pawła II
Martyna Kruszewska
Regina Kwaśniewska
Jolanta Piętka

■ SP nr 12 im. Kornela Makuszyńskiego
Renata Balcerzak
Agnieszka Niewińska
Dorota Pucyńska
Jolanta Skorupska
Beata Szydłowska
Mateusz Tereszczyński
Aurelia Trzaskowska

■ Przedszkole nr 3
Magdalena Kowalczyk
Sabina Papiewska
Anna Rzepecka

■ Przedszkole nr 4
Adrianna Budzynowska
Jolanta Czwarno
Irena Witan

■ Przedszkole nr 6
Ewa Kucharska
Mariola Sitek
Magdalena Świątek

■ Przedszkole nr 10
Monika Harasimiuk
Maria Kędzierska
Ewelina Pszczółkowska

■ Przedszkole nr 12
Marta Grzegorzewska
Justyna Kozłowska
Bogusława Lasecka

■ Przedszkole nr 15
Monika Dąbrowska
Barbara Gniadek
Urszula Patatyn

■ Przedszkole nr 16
Iwona Grzeszczak
Grażyna Jakubowska
Dominika Kudlicka

■ Przedszkole nr 17
Dorota Kurek
Agnieszka Kurkowska
Elżbieta Merk

■ Przedszkole nr 18
Małgorzata Nastula
Małgorzata Włodarczyk
Barbara Wiśniowska

■ Przedszkole nr 20
Danuta Marciszek
Joanna Kosowska

FIFA WORLD CUP
Qatar2022
QATAR 2022
MECZE REPREZENTACJI POLSKI NA MISTRZOSTWACH ŚWIATA
22.11.2022
GODZ. 17:00
POLSKA - MEKSYK
26.11.2022
GODZ. 14:00
POLSKA - ARABIA SAUDYJSKA
30.11.2022
GODZ. 20:00
POLSKA - ARGENTYNA
TRANSMISJA MECZÓW W KINIE OAZA
KIBICUJMY RAZEM!
MOKTIS

Chcemy, aby Otwock tętnił życiem!

ROZMOWA | Z TOMASZEM WINNICKIM DYREKTOREM MIEJSKIEGO OŚRODKA KULTURY, TURYSTYKI I SPORTU W OTWOCKU

W minione wakacje mieszkańcy Otwocka nie mogli się nudzić. A to za sprawą licznych imprez i wydarzeń kulturalnych, sportowych przygotowanych przez MOKTiS. Proszę zdradzić jak udało się to wszystko zorganizować i to na tak wysokim poziomie?

Jest to zasługa zespołu ludzi, którzy oprócz tego, że są świetnymi specjalistami, są również ideowcami, którzy chcą, aby Otwock tętnił życiem! Praca w kulturze jest bardzo wymagająca. Jej specyfika sprawia, że odnajdują się w niej tylko ludzie z pasją.

Dobry zespół specjalistów to jedno, ale są jeszcze koszty…

Niestety koszty organizacji wydarzeń po okresie pandemii wzrosły o kilkaset procent. Natomiast dotacja podmiotowa na działalność statutową kształtuje się na podobnym poziomie jak w latach ubiegłych. Trudno pewnie w to uwierzyć, ale koncerty na Scenie pod Jaraczem zrealizowaliśmy z dochodu ze sprzedaży popcornu w Kawiarni Teatralnej. Inne wydarzenia odbywają się dzięki dotacji podmiotowej oraz pozyskiwanym środkom zewnętrznym, sponsorom, którzy chętnie prezentują się podczas naszych wydarzeń, a przede wszystkim oszczędnościom poczynionym w prowadzeniu finansów MOKTiS-u.

Scena Centrum na odzyskanym terenie zielonym po tzw. „wielkiej dziurze" okazała się strzałem w dziesiątkę. Spodziewaliście się tak dużego zainteresowania mieszkańców? Czy Scena Centrum zostanie w Otwocku na dłużej?

Scena Centrum niewątpliwie stała się sercem działań kulturalnych minionego sezonu letniego. Jest to dla nas wyjątkowe miejsce, ze względu na osiągniętą aktywizację lokalnej społeczności oraz to, iż zbudowaliśmy ją własnym sumptem. Mieliśmy nadzieję na sukces, ale nie sądziliśmy, że spotka się z tak dużym zainteresowaniem otwocczan, a co więcej, na sobotnie wydarzenia przyjeżdżało wiele osób z okolicznych miejscowości, w tym także z Warszawy. Mam nadzieję, że Scena Centrum już na zawsze pozostanie na mapie otwockich miejsc spotkań z kulturą.

Czy po obfitującym w bogatą ofertę kulturalną i rozrywkową lecie, również „gorąca" będzie jesień i zima? Co MOKTiS przygotowuje na ten czas dla mieszkańców?

Rozpoczął się kolejny sezon teatralny w Jaraczu, reflektory niemalże nie stygną! W teatrze działa aż osiem grup teatralnych, które szykują się do wystawienia nowych tytułów. Klub Mlądz zachwyca mnogością warsztatów i zajęć, podobnie jak Klub Smok, w którym dodatkowo odbywają się koncerty kultowych zespołów rockowych. Jesienne wieczory warto spędzić w kinie „Oaza" podczas seansów najnowszych hitów kinematografii. W zimę po raz drugi odbędzie się Orszak Trzech Króli, który rok temu wyszedł magicznie! Wspólnie przywitamy Nowy Rok na Scenie Centrum oraz przeżyjemy sportowe emocje w świeżo wyremontowanej hali sportowej przy Stadionie Miejskim.

Skąd MOKTiS czerpie pomysły i inspiracje na organizowanie wydarzeń?

Robimy to, co lubimy i to czego brakowało nam przez lata w naszym mieście. Chcemy, żeby Otwock stał się ważnym punktem działań kulturalnych i sportowych na mapie Polski. ■

OBIEKTY SPORTOWE JAK NOWE

// Hala sportowa przed remontem

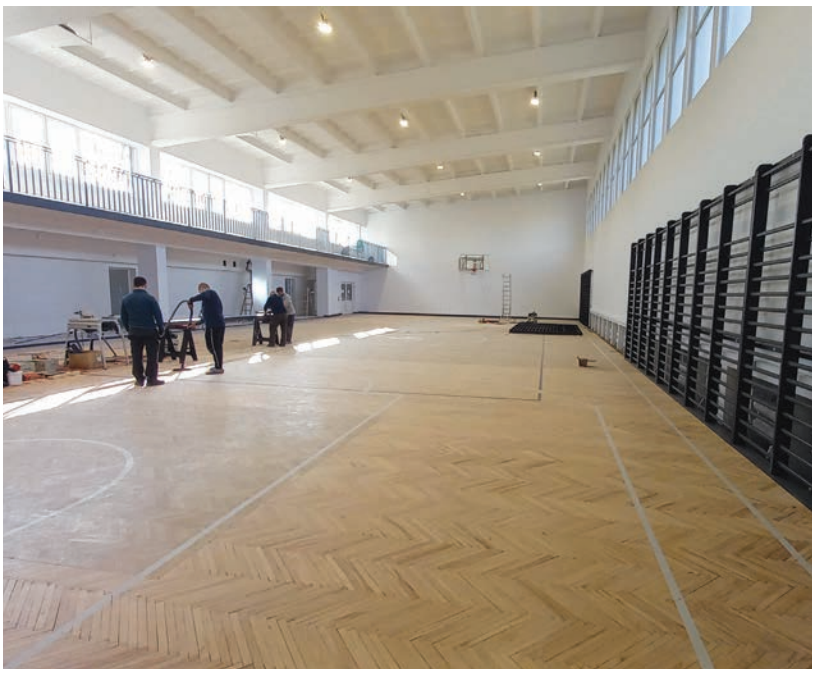

// ... i po remoncie

SPORT | POZYTYWNE ZMIANY NA TERENIE MIEJSKIEGO STADIONU PRZY UL. KARCZEWSKIEJ

Obiekty sportowe przy ul. Karczewskiej i Ślusarskiego przechodzą prawdziwą metamorfozę. Intensywne prace remontowe i porządkowe trwają w hali sportowej, budynku hotelowym oraz na terenach wokół stadionu.

To wszystko jest możliwe dzięki przejęciu przez Miasto Otwock terenów OKS-u, którymi od wiosny administruje Miejski Ośrodek Kultury, Turystyki i Sportu. Przypomnijmy, że pod koniec 2021 roku, miasto zakupiło m.in. od stowarzyszenia OKS „Start" Otwock prawo użytkowania wieczystego tym terenem i od razu przystąpiono do prac.

Został wyodrębniony parking, zlikwidowano stare i zniszczone ogrodzenie oraz konstrukcje reklamowe, które swoim wyglądem przywoływały na myśl klimat stadionu X-lecia. Z samego budynku hotelowego wywieziono 11 kontenerów z zalegającymi niepotrzebnie rzeczami. Równolegle rozpoczęły się prace remontowe w hali sportowej. Oba obiekty były w fatalnym stanie wizualnym i technicznym. W hali wymienione zostało oświetlenie z sodowego na ledowe, wycyklinowano oraz wyremontowano parkiet, powiększono liczbę szatni zwiększając tym samym komfort użytkowników. Miejsce w którym kiedyś znajdowała się kuchnia, zostało zaadaptowane na przestrzeń wypoczynkową dla rodziców i widzów. Znaczące zmiany nastąpiły również w sanitariatach, łazienkach, holu wejściowym i na antresoli.

Wewnątrz hotelowego budynku planowana jest siedziba stowarzyszenia OKS „Start" Otwock. Remontowane są łazienki i natryski, a także adaptowana jest przestrzeń pod szatnie dla lekkoatletów oraz ciężarowców. Wymiany wymagała większość instalacji elektrycznej, bo zagrażała bezpieczeństwu użytkowników tego budynku.

Zmiany są wykonywane w takim zakresie, aby hala mogła jak najszybciej służyć otwockim sportowcom. Równolegle powstaje projekt budowy nowego stadionu i modernizacji hali, który po zaopiniowaniu przez Polski Związek Lekkiej Atletyki, będzie podstawą do pozyskania dofinansowania z ministerstwa. Trzeba podkreślić, że te wszystkie działania nie byłyby możliwe do przeprowadzenia, gdyby nie znaczące wsparcie ze strony prezydenta i rady miasta.

Od strony ul. Ślusarskiego wyznaczono nowy wjazd dla użytkowników zamkniętego parkingu. Sam parking również przeszedł niemałą rewolucję – zamontowano szlaban z systemem GSM, monitoring, estetyczne ogrodzenie oraz zlikwidowano linie napowietrzne, dzięki czemu jest o wiele bezpieczniej i bardziej estetycznie.

Jak zmieniły się obiekty sportowe i przyległy teren przy ul. Karczewskiej i Ślusarskiego osobiście przekonali się radni z komisji oświaty, kultury i sportu, którzy podczas obrad komisji wizytowali to miejsce. – Dyrektor MOKTiS-u wraz z zespołem robią tam naprawdę dobrą robotę. Teren przejęty od OKS wygląda coraz ładniej i mam nadzieję, że już niedługo otwocka młodzież będzie mogła korzystać z tej hali – podsumowała przewodnicząca komisji Joanna Chmielewska, a przewodnicząca rady miasta Monika Kwiek dodała, że prace zmierzają w dobrą stronę. ■

Nieruchomości gruntowe Miasta Otwocka przeznaczone do sprzedaży w drodze ustnego przetargu nieograniczonego

■ Działka ew. nr 21 z obr. 148 o pow. 2431 m², położona w Otwocku przy ulicy Zosi róg Sułkowskiego. Zabudowa mieszkaniowa jednorodzinna. Data przetargu: 1 grudnia 2022 r., godz.11.00. Cena wywoławcza nieruchomości: **670 000 zł** (cena zawiera podatek VAT w wysokości 23%).

■ Działka ew. nr 9 z obr. 130 o pow. 3127 m², położona w Otwocku przy ulicy Warsztatowej. Tereny usług sportu i rekreacji. Data przetargu: 15 grudnia 2022 r., godz.11.40. Cena wywoławcza nieruchomości: **664 000 zł** (cena zawiera podatek VAT w wysokości 23%).

■ Działki ew. nr 11, nr 12, nr 13, nr 14, nr 15 z obr. 130 o łącznej pow. 9101 m², położone w Otwocku przy ulicy Warsztatowej. Teren pod urządzenie placu składowego oraz tereny usług sportu i rekreacji. Data przetargu: 15 grudnia 2022 r., godz. 12.20. Cena wywoławcza nieruchomości: **1 931 000 zł** (cena zawiera podatek VAT w wysokości 23%).

MIASTO OTWOCK

Projekt finansowany
z budżetu Miasta Otwocka

NIE DAJ SIĘ GRYPIE

BEZPŁATNE

SZCZEPIENIA OCHRONNE DLA MIESZKAŃCÓW OTWOCKA 65+

Zgłoszenia do programu od poniedziałku do piątku 8^{00}-18^{00}

Przychodnia przy KOT CENTER
Gabinety Lekarskie Centrum

Otwock
ul. Powstańców Warszawy 3
tel. 799 119 955

Gabinety Lekarskie Centrum

Otwock
ul. Stanisława Wyspiańskiego 3
tel. 22 788 44 88

Akcja profilaktyczna przewidziana do 15 grudnia 2022 r.